

## Barn- och utbildningsnämnden

**Tid:** Tisdagen den 22 oktober 2019, klockan 08:30

**Plats:** Sammanträdesrum Killeberg, kommunhuset i Osby

### Ärende

- 1 Upprop och protokollets justering
- 2 Godkännande av dagordning
- 3 Information
- 4 Anmälan av delegationsbeslut
- 5 Budgetuppföljning den 30 september 2019
- 6 Beloppsgräns för beslutsattester
- 7 Redovisning av anmälda kränkningar och utförda utredningar, gymnasie- och vuxenutbildning 1 januari - 30 juni 2019
- 8 Lokal Visseltofta förskola
- 9 Framtida omsorg för fritidshemsbarn i Visseltofta
- 10 Svar på motion - Landsbygdsstrategi - Erling Persson (L)
- 11 Yttrande skolutredningen

Lars-Anton Ivarsson (M)  
Ordförande

Marit Löfberg  
Sekreterare

3

**Kommunstyrelseförvaltningen**  
Marit Löfberg,  
0479-528-254  
[marit.lofberg@osby.se](mailto:marit.lofberg@osby.se)

## Informationsärenden

### Barn- och utbildningsnämndens den 22 oktober 2019

- Grundskolans och gymnasiets SKUA-utvecklare (Språk- och kunskapsutvecklande arbetssätt) informerar
- Budget 2020
- Lokaler
- Redovisning av kultur och fritids lokaler, enhetschef kultur och fritid  
Fredrik Johnsson informerar  
*bilaga KS beslut 2019-09-25, § 151*
- Ny ledningsorganisation förskolan
- Uppföljning omsorg Visseltofta
- Motion mobilfri skola
- Ärende till Barn- och elevombudet (BEO) och Skolinspektionen
- Ärendet till Inspektionen för vård och omsorg (IVO)

## § 151

### Fullmäktigeberedningen för kommunens fastigheter och anläggningar för kultur- och fritidsverksamheter

KS/2019:242 820

#### Kommunstyrelsens beslut

##### Förslag till kommunfullmäktige

- En fullmäktigeberedning angående fastigheter och anläggningar för kultur- och fritidsverksamheten i Osby kommun startas.
- En ordförande och en ledamot och en ersättare från varje i kommunfullmäktige representerat parti väljs till fullmäktigeberedningen.
- Förslaget på direktiv och frågeställningar i dokumentet ”Fullmäktigeberedning angående fastigheter och anläggningar för kultur- och fritidsverksamhet i Osby kommun”, daterat 2019-07-16, antas.

#### Sammanfattning av ärendet

Osby kommun står inför ett behov av en långsiktig plan för kommunens kultur- och fritidsanläggningar och verksamhet. Många av kommunens stora anläggningar har nått sin tekniska livslängd och är i behov av investeringar samtidigt behövs en samsyn kring hur verksamheten ska organiseras på ett effektivt sätt för att bidra till att vara en attraktiv boende kommun genom demokratiutveckling, folkhälsa, integration, mångfald och tillgänglighet för alla målgrupper i hela kommunen.

Barn- och utbildningsnämnden måste effektivisera verksamheten inom kultur- och fritidsenheten och det innebär att beslut krävs kring vilka fastigheter och anläggningar kommunen långsiktigt ska bevara och vilket erbjudande som ska finnas för medborgarna för att fortsätta vara *en attraktiv och hållbar boendekommun*.

#### Beslutsgång

Dag Ivarsson (M) yrkar bifall till kommunstyrelsens arbetsutskotts förslag ett (1) och tre (3) som innebär att en fullmäktigeberedning angående fastigheter och anläggningar för kultur- och fritidsverksamheten i Osby kommun startas samt att förslaget på direktiv och frågeställningar i dokumentet ”Fullmäktigeberedning angående fastigheter och anläggningar för kultur- och fritidsverksamhet i Osby kommun”, daterat 2019-07-16, antas. Han yrkar dock ändring i förslag två (2) och att det ändras till att en ordförande och en ledamot och en ersättare från varje i kommunfullmäktige representerat parti väljs till fullmäktigeberedningen.

**Kommunstyrelsen**

Ordförande ställer Dag Ivarssons (M) yrkande mot avslag och finner yrkandet bifallet.

**Beslutsunderlag**

Kommunstyrelsens arbetsutskotts beslut 2019-09-17, § 107.

Tjänsteskrivelse ”Fullmäktigeberedning angående fastigheter och anläggningar för kultur- och fritidsverksamhet i Osby kommun”, daterad 2018-07-18, från förvaltningschef för barn och utbildning Mia Johansson och kommundirektör Petra Gummesson.

Skrivelse ”Fullmäktigeberedning angående fastigheter och anläggningar för kultur- och fritidsverksamhet i Osby kommun”, daterad 2019-07-16, från förvaltningschef Mia Johansson.

*Beslutet skickas till*  
Kommunfullmäktige

**Barn och utbildning**

Mia Johansson, 0479-52 83 83

[mia.johansson@osby.se](mailto:mia.johansson@osby.se)**Fullmäktigeberedning angående fastigheter och anläggningar  
för kultur- och fritidsverksamhet i Osby kommun**

KS/2019:242

**1. Bakgrund**

Osby kommun står inför ett behov av en långsiktig plan för kommunens kultur- och fritidsanläggningar och verksamhet. Många av kommunens stora anläggningar har nått sin tekniska livslängd och är i behov av investeringar samtidigt behövs en samsyn kring hur verksamheten ska organiseras på ett effektivt sätt för att bidra till att vara en attraktiv boendekommun.

I april 2017 föreslogs kommunstyrelsen att föreslå fullmäktige att starta en fullmäktigeberedning gällande anläggningar och verksamhet inom kultur- och fritidsenheten. Uppdraget att ta fram frågeställningar och direktiv till beredningen gavs till kommunstyrelsens ordförande och vice ordförande, 2017-04-03 §58.

2017-09-11 inkom en skrivelse från Moderaterna (M) angående att frågeställningarna bättre skulle utgå ifrån medborgarnas behov och önskemål.

Kommunstyrelsen beslutade 2017-10-25 §176 att det saknades förutsättningar att genomföra en fullmäktigeberedning under innevarande mandatperiod.

Barn- och utbildningsnämnden måste effektivisera verksamheten inom kultur- och fritidsenheten och det innebär att beslut krävs kring vilka fastigheter och anläggningar kommunen långsiktigt ska bevara och vilket erbjudande som ska finnas för medborgarna för att fortsätta vara en attraktiv och hållbar boendekommun.

## 2. Mål och riktning

Syftet med en fullmäktigeberedning är att ta fram en långsiktig plan över hur kultur- och fritidsenhetens fastigheter och anläggningar ska organiseras på ett kostnadseffektivt sätt samt ge förslag på vilket utbud av kultur- och fritidsaktiviteter som ska erbjudas.

**Kommunfullmäktige** beslutade 2019-06-10 vilka målområden som ska prioriteras kommande mandatperiod. Ett av dessa är: *Attraktiv och hållbar boendekommun*

Barn- och utbildningsnämnden beslutade 2019-05-21 **nämndmål** för 2019. Ett av dessa är: *Vi ska erbjuda utbildning och mötesplatser som leder till en ökad medvetenhet om livsstilens betydelse för hälsan, miljön och samhället.*

Kultur- och fritidsenhetens **verksamhetsmål** för 2019 är:

*Kultur- och fritidsenheten ska arbeta för mötesplatser i kommunen som främjar delaktighet i samhället.*

*Kultur- och fritidsenheten ska skapa förutsättningar för ett brett kultur- och fritidsliv som i sin tur leder till en bra folkhälsa och hållbarhet.*

## 3. Direktiv

Fullmäktigeberedningens direktiv:

Fullmäktigeberedningens diskussioner ska utgå från nationella lagar och riktlinjer, aktuella förutsättningar och förhållanden i kommunen, omvärldsanalys samt aktuell statistik inom området kultur och fritid.

Fullmäktigeberedningen ska ta fram förslag till plan för framtida fastigheter och anläggningar samt vilken verksamhet som ska erbjudas.

Dialog med medborgare ska hållas.

Fullmäktigeberedningen ska bjuda in till en vägledningsdebatt avseende kultur- och fritidsenhetens fastigheter och anläggningar på ett av kommunfullmäktiges sammanträden.

Fullmäktigeberedningen ska redovisa ett betänkande avseende kultur- och fritidsenhetens fastigheter och anläggningar senast i mars 2020.

## 4. Frågeställningar

Utifrån direktivet ska följande frågeställningar besvaras:

1. På vilket sätt kan kultur- och fritidsenhetens verksamhet organiseras för att tillgodose kommuninvånarnas olika behov/önskemål mer likvärdigt och samtidigt bidra till kommunens attraktivitet?
2. Vilket utbud av anläggningar ska kultur- och fritidsenheten erbjuda inom fritid och idrott för att säkerställa ett livslångt idrottande och

ökad folkhälsa med tillgänglighet för alla kommuninvånare och olika målgrupper?

3. Vilket utbud av anläggningar ska kultur- och fritidsenheten erbjuda för att tillgodose skolornas behov av lokaler för olika ämnen t ex idrott och hälsa samt musik?
4. På vilket sätt kan de olika anläggningarna planeras och eventuellt samlokaliseras för att bli mer kostnadseffektiva gällande drift- och personalkostnader?



4

Fördelning: Beslutsnr

Framställd: 2019-10-07 16:51

Beställd av: Nina Brobeck

Anledning: September

Urval: Beslutsdatum = 2019-09-01 - 2019-09-30: Ärendetyp = Fader-/Föräldraskap, Familjerätt, Umgångsstöd verkställighet; Organisation ärende = IFO Familjerätt; Verksamhetstyper = Familjerätt;

Beslutsnr	Beslutsdatum	Beslut	Beslutsfattare	Ärendetyp	Organisation ärende	Belopp	Eftergift belopp
<b>Beslutsform</b>							
88775	2019-09-02	Bekräft S protokoll Gem vårdnad	Hasani, Albina	Fader-/Föräldraskap	IFO Familjerätt		
88897	2019-09-09	Upplysn avlämnas 6:20 FB	Hagberg, Jenny	Familjerätt	IFO Familjerätt		
88946	2019-09-11	Bekräft MF protokoll Gem vårdnad	Hagberg, Jenny	Fader-/Föräldraskap	IFO Familjerätt		
89110	2019-09-19	Upplysningar 6:20 FB	Hagberg, Jenny	Familjerätt	IFO Familjerätt		
89111	2019-09-19	Upplysningar 6:20 FB	Hagberg, Jenny	Familjerätt	IFO Familjerätt		
89140	2019-09-17	Bekräft S protokoll	Hagberg, Jenny	Fader-/Föräldraskap	IFO Familjerätt		
89258	2019-09-23	Bekräft MF protokoll	Hasani, Albina	Fader-/Föräldraskap	IFO Familjerätt		
89807	2019-09-27	Utredn 11:1 vård/umg/bo 6:19 FB	Hagberg, Jenny	Familjerätt	IFO Familjerätt		

Antal beslut: 8

## Osby kommun

## Delegationsbeslut

Sida 1(4)

Fördelning: Beslutsnr

Framställt: 2019-10-07 16:36

Beställd av: Nina Brobeck

Anledning: September

Urval: Beslutsdatum = 2019-09-01 - 2019-09-30; Ärendetyper = IFO Barn/Vuxen, Ungdomstjänst verkställighet; Organisation ärende = IFO Barn och familjeenheten, IFO Ensamkommande, IFO Instift/öppenv gemensamma; Verksamhetstyper = IFO Övrigt bistånd;

Beslutsnr	Beslutsdatum	Beslut	Beslutsfattare	Ärendetyp	Organisation ärende	Belopp	Eftergift belopp
<b>Beslutsform</b>							
88822	2019-09-02	§ 12 - hem 11 § LVU	BUN/AU/Ordf	IFO Barn/Vuxen	IFO Barn och familjeenheten		
88823	2019-09-03	§ 12 - hem 11 § LVU	BUN/AU/Ordf	IFO Barn/Vuxen	IFO Barn och familjeenheten		
88856	2019-09-02	Utredn 11:1 pågående LVU ärende	Sundin, Anneli	IFO Barn/Vuxen	IFO Barn och familjeenheten		
88874	2019-09-09	Sär Kostnader Öppna insatser	Brobeck, Nina	IFO Barn/Vuxen	IFO Barn och familjeenheten	7 500,00	
88883	2019-09-05	Avsluta utredning, pågående insats fortgår	Ralsgård, Linda	IFO Barn/Vuxen	IFO Barn och familjeenheten		
88884	2019-09-06	Avsluta utredn 0-17 utan åtgärd	Brobeck, Nina	IFO Barn/Vuxen	IFO Barn och familjeenheten		
88885	2019-09-06	Avsluta utredn 0-17 utan åtgärd	Brobeck, Nina	IFO Barn/Vuxen	IFO Barn och familjeenheten		
88904	2019-09-10	Utredn 11:1 Anmälan/Annat sätt 0-17 år	Ralsgård, Linda	IFO Barn/Vuxen	IFO Barn och familjeenheten		
88907	2019-09-06	Utredn 11:1 pågående LVU ärende	Ralsgård, Linda	IFO Barn/Vuxen	IFO Barn och familjeenheten		

Källa: Treserva

Sida 1(4)

## Osby kommun

## Delegationsbeslut

Sida 2(4)

Fördelning: Beslutsnr

Framställd: 2019-10-07 16:36

Beställd av: Nina Brobeck

Anledning: September

Urväl: Beslutsdatum = 2019-09-01 - 2019-09-30; Ärendetyp = IFO Barn/Vuxen, Ungdomsfrånt verkställighet; Organisation ärende = IFO Barn och familjeenheten, IFO Ensamkommande, IFO Instiftöppenv gemensamma; Verksamhetstyper = IFO Övrigt bistånd;

Beslutsnr	Beslutsdatum	Beslut	Beslutfattare	Ärendetyp	Organisation ärende	Belopp	Eftergift belopp
<b>Beslutsform</b>							
88991	2019-09-16	Utredn 11:1 Anmälan/Annat sätt 0-17 år	Alpar, Carina	IFO Barn/Vuxen	IFO Barn och familjeenheten		
89010	2019-09-17	Avsluta utredn 0-17 utan åtgärd	Alpar, Carina	IFO Barn/Vuxen	IFO Barn och familjeenheten		
89267	2019-09-23	Utredn 11:1 Anmälan/Annat sätt 0-17 år	Schnoor, Marie	IFO Barn/Vuxen	IFO Barn och familjeenheten		
89293	2019-09-05	Prövsn 13 § LVU fortsatt vård	BUN/AU/Ordf	IFO Barn/Vuxen	IFO Barn och familjeenheten		
89295	2019-09-05	Överväg 13 § LVU, fortsatt vård	BUN/AU/Ordf	IFO Barn/Vuxen	IFO Barn och familjeenheten		
89318	2019-09-23	Utredn 11:1 Ansökan 0-17 år	Carlsson, Clara	IFO Barn/Vuxen	IFO Barn och familjeenheten		
89323	2019-09-05	Överväg 13 § LVU, fortsatt vård	BUN/AU/Ordf	IFO Barn/Vuxen	IFO Barn och familjeenheten		
89381	2019-09-05	Överväg forts vård Sol 6:8 0-17 år	BUN/AU/Ordf	IFO Barn/Vuxen	IFO Ensamkommande		
89382	2019-09-05	Överväg forts vård Sol 6:8 0-17 år	BUN/AU/Ordf	IFO Barn/Vuxen	IFO Ensamkommande		

Källa: Treserva

Sida 2(4)

Fördelning: Beslutsnr

Framställd: 2019-10-07 16:36

Beställd av: Nina Brobeck

Anledning: September

Urväl: Beslutsdatum = 2019-09-01 - 2019-09-30; Ärendetyp = IFO Barn/Vuxen, Ungdomstjänst verkställighet; Organisation ärende = IFO Barn och familjeenheten, IFO Ensamkommande, IFO Insitt/öppenv gemensamma; Verksamhetstyper = IFO Övrigt bistånd;

Beslutsnr	Beslutsdatum	Beslut	Beslutsfattare	Ärendetyp	Organisation ärende	Belopp	Eftergift belopp
<b>Beslutsform</b>							
89383	2019-09-05	Famhem/Jourhem Tillfälligt Sol	BUN/AU/Ordf	IFO Barn/Vuxen	IFO Ensamkommande		
89389	2019-09-05	Famhem Sol	BUN/AU/Ordf	IFO Barn/Vuxen	IFO Barn och familjeenheten		
89433	2019-09-06	Avsluta Ytr/utredn övrigt IFO	BUN/AU/Ordf	IFO Barn/Vuxen	IFO Barn och familjeenheten		
89461	2019-09-24	Utredn 11:1 Ytr/Upplysn IFO	Brobeck, Nina	IFO Barn/Vuxen	IFO Barn och familjeenheten		
89486	2019-09-25	Utredn 11:1 Anmälan/Annat sätt 0-17 år	Ralsgård, Linda	IFO Barn/Vuxen	IFO Barn och familjeenheten		
89556	2019-09-25	Ens Barn Särskilda kostnader eget boende	Andersen, Elvira	IFO Barn/Vuxen	IFO Ensamkommande	6 330,00	
89569	2019-09-26	Utredn 11:1 Anmälan/Annat sätt 0-17 år	Szymanski, Dennis	IFO Barn/Vuxen	IFO Barn och familjeenheten		
89600	2019-09-27	Öppenvård	Sjögren, Emelie	IFO Barn/Vuxen	IFO Barn och familjeenheten		
89712	2019-09-16	Avsluta utredning, pågående insats fortgår	Andersen, Elvira	IFO Barn/Vuxen	IFO Ensamkommande		

Fördelning: Beslutsnr

Framställd: 2019-10-07 16:36

Beställd av: Nina Brobeck

Anledning: September

Urval: Beslutsdatum = 2019-09-01 - 2019-09-30; Ärendetyp = IFO Barn/Vuxen, Ungdomstjänst verkställighet; Organisation ärende = IFO Barn och familjeenheten, IFO Ensamkommande, IFO Instift/öppenv gemensamma; Verksamhetstyper = IFO Övrigt bistånd;

Beslutsnr	Beslutsdatum	Beslut	Beslutsfattare	Ärendetyp	Organisation ärende	Belopp	Eftergift belopp
<b>Beslutsform</b>							
89801	2019-09-06	Avsluta Yttr 11 § LUL	Ralsgård, Linda	IFO Barn/Vuxen	IFO Barn och familjeenheten		
89806	2019-09-06	§ 12 - hem 11 § LVU	BUN/AU/Ordf	IFO Barn/Vuxen	IFO Barn och familjeenheten		

Antal beslut: 29

## Delegationsbeslut Barn- och utbildningsnämnden september 2019

### 6.24 Skyldighet att skyndsamt utreda omständigheter kring anmälda kränkningar med mera

Enhet Grundskola	Åk F-3	Åk 3-6	Åk 4-6	Åk 7-9	Annan	Totalt
Rektor Klockarskogsskolan						0
Rektor Hasslarödsskolan			1	1		2
Rektor Parkskolan	1		9	9		19
Rektor Killebergsskolan			2			2
Rektor Örkenedsskolan		15	1	2		18

### 8.3 Skyldighet att skyndsamt utreda omständigheter kring anmälda kränkningar med mera

Enhet Fritidshem	Totalt
Rektor Örkenedsskolan	1

### 2.2 Huvudmannens yttrande till Skolinspektionen, Barn- och elevombudet och Diskriminerings ombudsmannen

Enhet	Totalt
TF Förvaltningschef Barn- och utbildning	1

### 2.31 Beslut angående att söka riktade statsbidrag

Enhet	Totalt
Verksamhetsutvecklare	3

### 2.32 Beslut angående att ej söka riktade statsbidrag

Enhet	Totalt
Verksamhetsutvecklare	5

1. Beslut om att inte ansöka om statsbidraget "Högskolestudier i sv/sfi". Inte aktuellt i Osby kommun denna terminen.
2. Beslut att inte ansöka om statsbidraget "Statsbidrag lärarlyftet" Inte aktuellt inför läsåret i Osby kommun.
3. Beslut att inte ansöka om statsbidraget "Utlandssvenska elever" Osby kommun har inga kostnader för utlandssvenska elever.
4. Beslut att inte ansöka om statsbidraget "Försöksverksamhet med branschskola 2019/20. Inte aktuellt i Osby kommun.
5. Beslut att inte ansöka om statsbidraget "Fjärrundervisning". Inte aktuellt varken för grundskola eller gymnasieskola.

### 2.33 Beslut av nya beslutattester

Enhet	Totalt
TF Förvaltningschef Barn- och utbildning	2

### 4.1 Beslut om placering av barn i förskolan med hänvisning till barnets behov

Enhet	Totalt
Rektor förskola	2

### 6.3 Tidigare skolstart respektive uppskjuten skolplikt

Enhet	Totalt
Områdeschef grundskolan	6

### 6.17 Beslut om enskild elevs rätt till skolskjuts i hemkommunen

Enhet	Totalt
Administratör	1

### 8.1 Beslut om erbjudande av utbildning vid fritidshem med hänsyn till elevens särskilda behov eller föräldrarnas förvärsarbete

Enhet	Totalt
Rektor grundskola	2

### 10.3 Antagning av elev i gymnasiesärskolan samt placering av elev på nationellt, specialutformat eller individuellt program

Enhet	Totalt
Områdeschef gymnasie/vuxenutbildning	1

### 10.11 Beslut om avslag om skolskjuts vid val av annan skolenhet inom kommunen

Enhet	Totalt
Områdeschef gymnasie/vuxenutbildning	1

### 14.5 Beslut om inackorderingsbidrag

Enhet	Totalt
Administratör	19

### 14.23 Beslut i anledning av ansökan om kontant resebidrag

Enhet	Totalt
Administratör	8



5

Kommunstyrelseförvaltningen  
Cindy Balte  
0479528235  
cindy.balte@osby.se

## **Budgetuppföljningar 2019**

Dnr BUN/2019:2 042

### **Barn- och utbildning förslag till Barn- och utbildningsförvaltningen**

Barn- och utbildningsnämnden godkänner budgetuppföljningen, per den 31 september, med en negativ avvikelse på ..... tkr.

### **Sammanfattning av ärendet**

Budgetuppföljningen är en viktig del av verksamhets- och ekonomistyrningen i Osby kommun. Budgetuppföljning ska lämnas till kommunfullmäktige fyra gånger per år (efter utfall i mars, april, augusti och oktober).

I uppföljningen ska nämnden redovisa vilka åtgärder som ska vidtas för att nå den av fullmäktige beslutade budgetramen.

### **Beslutsunderlag**

Budgetuppföljning september 2019, Barn- och utbildningsnämnden

Jessica Jönsson  
Tf Förvaltningschef

Cindy Balte  
Verksamhetscontroller

*Beslutet skickas till*

Ekonomienheten  
Kommunstyrelsen



# Uppföljning september 2019

---

Barn- och utbildningsnämnden

## Innehållsförteckning

<b>UPPFÖLJNING</b> .....	<b>3</b>
DRIFTREDOVISNING.....	3
INVESTERINGSREDOVISNING.....	10

# UPPFÖLJNING

## DRIFTREDOVISNING

Belopp i tkr	Budget perioden	Utfall perioden	Differens period	Budget helår	Prognos helår	Differens helår
Intäkter	81 634	100 736	19 102	108 849	125 223	16 374
Personalkostnader	220 020	221 206	-1 186	293 148	303 323	-10 175
Lokalkostnader	28 997	29 441	-444	38 664	38 115	549
Övriga kostnader	95 703	92 836	2 867	127 602	137 602	-10 000
Summa kostnader	344 720	343 483	1 237	459 414	479 040	-19 626
Resultat exkl. kapitalkostnad	263 086	242 747	20 339	350 565	353 817	-3 252
Kapitalkostnader	15 714	15 847	-133	20 952	20 952	0
Resultat inkl kapitalkostnader	278 800	258 594	20 206	371 517	374 769	-3 252

### Kommentarer till helårsavvikelser

Budgetuppföljningen för augusti 2019 visar ett underskott på cirka 3 200 tkr för barn- och utbildningsnämnden. Underskottets största del finns den förvaltningsövergripande administrationen och beror på ett anpassningsuppdrag som lades in i budgeten. Under året har barn- och utbildningsnämnden fattat beslut om att genomföra olika åtgärder för att minska detta underskott. Exempelvis så har Visseltoftaskolan avvecklats vilket leder till att den skolenheten redovisar ett överskott på cirka 800 tkr. Pedagogisk omsorg i Osby har stängts tillfälligt vilket gör att Solklintens förskola (under vilken pedagogisk omsorg i Osby finns) redovisar ett överskott på cirka 300 tkr.

Övriga verksamheter redovisar i de flesta fall överskott i jämförelse med budget. Undantaget är grundskolan där några skolenheter redovisar underskott beroende på högre personalkostnader än budgeterat. Även kostnaden för interkommunala ersättningar och bidrag inom grundskolan beräknas bli högre än budgeterat.

I denna uppföljning har intäkterna från migrationsverket sänkts jämfört med föregående prognoser. Det handlar dels om etableringsersättningen som har sänkts med cirka 1 400 tkr och dels om ersättningen för asylsökande elever som sänkts med 500 tkr. Detta beror på ett minskat inflöde av nyanlända till grundskolan och gymnasiet. Nästa steg för verksamheterna blir att, i den mån det går, anpassa kostnaderna i takt med de sjunkande intäkterna.

### Förvaltningsövergripande ledning och administration

	Budget	Redov	Takt	Prognos	Avvikelse
Barn- och utbildningsnämnd	798	719	0,90	1 015	-217
Administration	5 505	2 473	0,45	5 933	-428
Odefinierad anpassning	-5 070	0	0	0	-5 070
<b>Total</b>	<b>1 233</b>	<b>3 192</b>	<b>2,59</b>	<b>6 948</b>	<b>-5 715</b>

### Kommentarer till senaste budgetuppföljning

Förvaltningsövergripande ledning och administration redovisar ett underskott på totalt cirka 5 700 tkr. Underskottet beror till största del på det odefinierade besparingsuppdrag som finns budgeterat 2019. De besparingar som har genomförts redovisas bland annat under grundskolan och förskolan. De ökade kostnaderna beror även på införandet av 2:e vice ordförande för barn- och utbildningsnämnden. Avvikelsen beror även på kostnader för en tjänst som informationssäkerhetsansvarig som fördelas mellan förvaltningarna och på högre försäkringskostnader än budgeterat.

## Förskola

	Budget	Redov	Takt	Prognos	Avvikelse
6 501 Områdeschef förskola	12 377	5 968	0,48	12 077	300
6 502 Toftagården	2 103	1 537	0,73	2 103	0
6 503 Regnbågen	4 740	3 301	0,70	4 304	436
6 504 Klockarskogsgården	5 390	3 890	0,72	5 649	-259
6 505 Gamlebygården	3 241	2 386	0,74	3 241	0
6 506 Lönnegården	13 340	9 457	0,71	13 140	200
6 507 Hasselgården	6 185	4 581	0,74	6 222	-37
6 508 Trulsagården	6 100	3 940	0,65	5 450	650
6 510 Ängsgården	4 908	3 484	0,71	4 633	275
6 511 Solklinten	7 233	5 298	0,73	6 920	313
6 512 Uteförskolan	1 280	967	0,76	1 280	0
6 513 Nya Klintgården	3 052	2 381	0,78	3 250	-198
<b>Total</b>	<b>69 949</b>	<b>47 190</b>	<b>0,67</b>	<b>68 269</b>	<b>1 680</b>

### Kommentarer till senaste budgetuppföljning

Förskolan redovisar en positiv avvikelse på 1680 tkr. I uppföljningen beräknas kostnaderna för interkommunal ersättning och bidrag för förskolan bli högre än budgeterat, men även intäkterna beräknas bli högre än budgeterat. Statsbidraget för maxtaxa minskar under 2019 med cirka 500 tkr. Förskole-enheterna Regnbågen och Ängsgården redovisar en positiv avvikelse eftersom här har gjorts en anpassning av antalet avdelningar. På Trulsagården, som redovisar ett överskott, har det inte funnits behov av att tillsätta alla budgeterade tjänster från årsskiftet. Klockarskogsgården redovisar ett underskott vilket beror på att en ytterligare avdelning öppnats under våren 2019. På grund av beslutet att tillfälligt stänga pedagogisk omsorg i Osby tätort så redovisar Solklinten ett överskott på cirka 300 tkr.

## Grundskola

	Budget	Redov	Takt	Prognos	Avvikelse
6 701 Områdeschef grundskola	26 992	17 133	0,63	27 672	-680
6 112 Skolenhet Hasslaröd F-6	21 653	15 282	0,71	21 335	318
6 113 Skolenhet Hasslaröd 7-9	17 033	13 079	0,77	17 361	-328
6 114 Skolenhet Klockarskogsskolan F-3	14 685	10 031	0,68	14 574	111
6 202 Skolenhet Parkskolan F-3	21 334	16 147	0,76	23 233	-1 899
6 203 Skolenhet Parkskolan 4-9	8 993	6 290	0,70	9 088	-95
6 204 Skolenhet Visseloftaskolan F-6	1 868	1 028	0,55	1 044	824
6 206 Skolenhet Killebergsskolan F-6	7 118	5 185	0,73	7 127	-9
6 214 Skolenhet Visslan 6-9	96	-88	-0,92	-27	123
6 308 Skolenhet Örkenedskolan F-9	24 515	16 387	0,67	23 278	1 237
6 702 Skolskjuts	9 618	6 162	0,64	10 021	-403
6 704 Modersmålsundervisning	2 490	2 098	0,84	2 850	-360
<b>Total</b>	<b>156 395</b>	<b>108 734</b>	<b>0,70</b>	<b>157 556</b>	<b>-1 161</b>

### Kommentarer till senaste budgetuppföljning

Grundskolan redovisar en negativ avvikelse på cirka 1 200 tkr. En stor del av avvikelsen beror på högre personalkostnader än budgeterat på en skolenhet. Underskottet finns dels på grundsärskolan och dels på

grundskoleundervisningen. På skolan har gjorts en översyn av organisationen i samarbete med centrala elevhälsan och just nu pågår arbetet med att anpassa verksamheten till budgetramen 2020.

I uppföljningen har hänsyn tagits till KF:s beslut 2019-04-08 att Visseltoftaskolan stängs från höstterminen 2019, vilket innebär att den skolenheten visar ett överskott på cirka 800 tkr.

Områdeschef grundskolan redovisar ett underskott på cirka 700 tkr vilket till största del beror på ökade kostnader för interkommunal ersättning för grundskolan och grundsärskolan. Den ökade kostnaden beror till viss del på beviljade tilläggsbelopp för elever i andra kommuner. Kostnaden för elevassistenter på grundsärskolan beräknas bli högre än budgeterat. Detta beror på att två nya elever kommer att skrivas in i grundsärskolan. Dessa elever har sin skolgång på skolenheter där det inte finns grundsärskola och därför finns det behov av fler tjänster där.

I uppföljningen beräknas kostnaden för skolskjuts att bli högre än budgeterat. Det beror på att det under läsåret 2019/2020 kommer att genomföras en gemensam kompetensutveckling som kräver att ramtiderna förändras, vilket i sin tur leder till att en extra buss behövs.

## Gymnasieskola och vuxenutbildning

	Budget	Redov	Takt	Prognos	Avvikelse
Områdeschef gymnasie/vux	56 566	42 103	0,74	56 786	-220
Ekbackeskolan inkl. Calcio	5 231	2 589	0,49	8 557	-3 326
Introduktionsprogrammet (IM)	7 451	4 675	0,63	6 759	692
Yrkesskolan	109	-1 658	-15,21	-2 893	3 002
Naturbruksgymnasiet	5 647	3 077	0,54	4 131	1 516
Vuxenutbildning	7 985	5 776	0,72	8 394	-409
<b>Total</b>	<b>82 989</b>	<b>56 562</b>	<b>0,68</b>	<b>81 734</b>	<b>1 255</b>

## Kommentarer till senaste budgetuppföljningen

Gymnasieskolan och vuxenutbildningen redovisar ett överskott på cirka 1 250 tkr. Det finns ett underskott under områdeschef gymnasie/vux som beror på ökade kostnader för interkommunal ersättning och bidrag för gymnasieskolan och gymnasiesärskolan, dock är de beräknade kostnaderna lägre än i föregående prognos.

Yrkesskolan redovisar ett överskott på cirka 3000 tkr vilket beror på högre programpriser och högre elevantal än beräknat.

Ekbackeskolan redovisar ett underskott på cirka 3 300 tkr. Det beror på lägre intäkter än budgeterat, vilket beror på färre antal elever i årskurs 1 än beräknat, samt att elever i årskurs 2 och 3 har valt att sluta i samband med att samarbetet Calcio avslutas.

Introduktionsprogrammet redovisar ett överskott på cirka 700 tkr, vilket beror att tjänster har varit vakanta under delar av året. Prognosen är sämre än i föregående uppföljning vilket beror på minskade intäkter från migrationsverket.

## Kultur och fritid

	Budget	Redov	Takt	Prognos	Avvikelse
Kultur- och fritidsadministration	6 233	4 528	0,73	6 481	-248
Extern programverksamhet och projekt	1 346	567	0,42	955	391
Stöd till föreningar	6 422	5 852	0,91	6 422	0
Ishall	4 447	3 148	0,71	4 145	302
Sim- och sporthall	6 379	4 547	0,71	6 326	53
Bibliotek	5 565	3 727	0,67	5 639	-74
Fritidsgårdar	2 654	1 778	0,67	2 657	-3
Musikskola	3 928	3 074	0,78	3 939	-11
<b>Total</b>	<b>36 974</b>	<b>27 221</b>	<b>0,74</b>	<b>36 564</b>	<b>410</b>



## Kommentarer till senaste budgetuppföljningen

Kultur- och fritidsenheten redovisar en positiv avvikelse på cirka 400 tkr. Det beror främst på minskade personalkostnader då vakanta tjänster ej har tillsatts. De högre kostnaderna på biblioteket beror på att ett statsbidrag som ansökts om, avseende utökning av skolbibliotek, endast delvis beviljades.

## Barn- och familjeenheten

Ansvar 6901	Budget	Redov	Takt	Prognos	Avvikelse
Placeringar	14705	9777	0,66	14221	484
Öppenvård	4301	2722	0,63	4190	111
Handläggning barn och unga	5124	3956	0,77	6095	-971
Familjerätt	996	742	0,74	1000	-4
Ensamkommande barn	-2795	-2716	0,97	-3458	663
Övrigt	1646	762	0,46	1661	-15
<b>Totalt</b>	<b>23977</b>	<b>15243</b>	<b>0,64</b>	<b>23709</b>	<b>268</b>

## Kommentarer till senaste budgetuppföljningen

Barn- och familjeenheten redovisar en positiv avvikelse på cirka 300 tkr. Den förbättrade prognosen beror på lägre placeringskostnader än i föregående prognoser. De lägre placeringskostnaderna beror på att placeringar har kunnat avslutas tidigare än beräknat samt att den prognostiserade kostnaden för okända placeringar har sänkts.

Den negativa avvikelsen på handläggning barn och unga beror på att kostnaden för handläggare som arbetar med ensamkommande barn redovisas här, medan budgeten för dessa tjänster finns under verksamheten ensamkommande barn, vilket förklarar överskottet inom den verksamheten.

Intäkterna från migrationsverket för de ensamkommande barn som finns i Osby kommun beräknas hamna på budgetnivå. Det beror på en tillfällig utbetalning av bidrag för barn som varit i kommunen under en längre tid, men där det inte har utgått något bidrag. De egentliga intäkterna ligger på en nivå som är cirka 2 000 tkr lägre än de budgeterade intäkterna.

## Förslag på åtgärder till avvikelser

Barn- och utbildningsnämnden har genomfört två åtgärder för att minska den negativa budgetavvikelsen:

- Avvecklat Visseloftaskolan efter läsåret 2018/19
- Tillfälligt stängt pedagogisk omsorg i Osby tätort

Barn- och utbildningsnämnden har även gett förvaltningen i uppdrag att se över kultur- och fritidsenhetens anläggningar, föreningsbidragen, organisation för fritidsgårdarna, gymnasiets internat och grundskoleorganisationen.

Barn- och utbildningsförvaltningen har även genomfört ett antal åtgärder för att minska den negativa budgetavvikelsen:

- Minskat antalet förskoleavdelningar inför hösten 2019
- Effektiviserat och minskat skolledningen inom gymnasieorganisationen
- Effektiviserat chefsorganisationen inom kultur- och fritidsenheten
- Minskat del av tjänst på huvudbiblioteket samt sökt statsbidrag för gemensam tjänst med gymnasiets skolbibliotek
- Några vakanta tjänster har inte tillsatts

## Nyckeltal

### Uppföljning personalkostnader

Belopp i tkr	jan	feb	mars	april	maj	juni	juli	aug	sep	okt	nov	dec
Kostnad arbetskraft 2018	17 99 7	18 31 7	17 78 4	18 10 9	18 00 2	19 11 5	17 82 9	17 36 6	17 47 2	17 49 3	19 19 7	17 84 4
Kostnad arbetskraft 2019	23 77 7	24 85 3	24 04 2	24 68 9	24 63 0	26 12 2	24 55 8	23 92 4	24 61 2			
varav kostnad för sjuklön 2018	228	269	305	334	199	133	86	119	134	253	238	210
varav kostnad för sjuklön 2019	294	301	318	329	247	217	109	76	207			

På grund av den nya förvaltningsorganisationen är inte kostnaderna för 2019 jämförbara med kostnaderna för 2018.

### Antal inskrivna barn i förskolan

	Jan	Feb	Mar	Apr	Maj	Jun	Jul	Aug	Sep	Okt	Nov	Dec	Genomsnitt
Antal inskrivna barn förskola	568	572	595	602	605	558	549	491	522				562
Antal inskrivna barn pedagogisk omsorg	41	41	41	42	42	41	41	29	31				39

### Antal elever i grundskolan

	Jan	Feb	Mar	Apr	Maj	Jun	Jul	Aug	Sep	Ok t	No v	De c	Genomsnit t
Hasslarödsskolan F-9	528	528	528	529	532	532	516	516	516				525
Klockarskogsskola n F-3	147	147	147	145	145	145	138	138	138				143
Parkskolan F-9	310	310	310	310	310	310	335	335	335				318
Visseltoftaskolan F- 6	5	5	5	5	5	5	0	0	0				3
Killebergsskolan F- 6	85	85	85	84	84	84	92	92	92				87
Visslan 6-9	8	8	8	8	10	10	7	7	7				8
Örkenedskolan F-9	274	274	274	273	274	274	293	293	293				280
<b>Total</b>	<b>135 7</b>	<b>135 7</b>	<b>135 7</b>	<b>135 4</b>	<b>136 0</b>	<b>136 0</b>	<b>138 1</b>	<b>138 1</b>	<b>138 1</b>				<b>1365</b>

### Antal elever i förskoleklass

	Jan	Feb	Mar	Apr	Maj	Jun	Jul	Aug	Sep	Okt	Nov	Dec	Genomsnitt
Hasslarödsskolan F-9	23	23	23	23	23	23	24	24	24				23
Klockarskogsskolan F-3	33	33	33	35	35	35	44	44	44				37
Parkskolan F-9	48	48	48	47	47	47	45	45	45				47

	Jan	Feb	Mar	Apr	Maj	Jun	Jul	Aug	Sep	Okt	Nov	Dec	Genomsnitt
Visseltoftaskolan F-6	4	4	4	4	4	4	0	0	0				3
Killebergsskolan F-6	14	14	14	13	14	14	21	21	21				16
Örkenedskolan F-9	36	36	36	36	36	36	24	24	24				32
<b>Total</b>	<b>158</b>	<b>158</b>	<b>158</b>	<b>158</b>	<b>159</b>	<b>159</b>	<b>158</b>	<b>158</b>	<b>158</b>				<b>158</b>

### Antal elever på fritidshem

	Jan	Feb	Mar	Apr	Maj	Jun	Jul	Aug	Sep	Okt	Nov	Dec	Genomsnitt
Hasslarödsskolan F-9	95	95	95	93	89	85	82	117	115				96
Klockarskogsskolan F-3	126	123	124	122	119	110	108	121	124				120
Parkskolan F-9	107	105	105	102	99	110	108	121	116				108
Visseltoftaskolan F-6	14	14	14	13	13	11	9	0	0	0	0	0	7
Killebergsskolan F-6	51	52	52	53	51	48	43	61	63				53
Örkenedskolan F-9	91	91	93	94	90	85	81	101	100				92
<b>Total</b>	<b>484</b>	<b>480</b>	<b>483</b>	<b>477</b>	<b>461</b>	<b>449</b>	<b>431</b>	<b>521</b>	<b>518</b>	<b>0</b>	<b>0</b>	<b>0</b>	<b>476</b>

### Antal elever i gymnasieskolan

	Jan	Feb	Mar	Apr	Maj	Jun	Jul	Aug	Sep	Okt	Nov	Dec	Genomsnitt
Ekbackeskolan (inkl. Calcio)	362	361	359	363	362	362	344	344	344				356
Introduktionsprogrammet (IM)	54	51	44	39	36	36	48	48	46				45
Yrkesskolan	30	27	27	27	27	27	38	38	36				31
Naturbruksgymnasiet	20	20	20	20	21	21	0	0	0				14
<b>Total</b>	<b>466</b>	<b>459</b>	<b>450</b>	<b>449</b>	<b>446</b>	<b>446</b>	<b>430</b>	<b>430</b>	<b>426</b>				<b>445</b>

### Barn i fristående verksamhet och annan kommun

	Jan	Feb	Mar	Apr	Maj	Jun	Jul	Aug	Sep	Okt	Nov	Dec	Genomsnitt
Antal barn i fristående förskola	40	40	40	40	40	35	34	36	41				38
Antal barn i förskolan annan kommun	21	23	24	24	26	25	23	11	10				21
Antal barn enskild pedagogisk omsorg	4	4	4	4	4	4	4	5	5				4
Antal barn pedagogisk omsorg i annan kommun	2	2	2	2	2	2	2	1	1				2
<b>Total</b>	<b>67</b>	<b>69</b>	<b>70</b>	<b>70</b>	<b>72</b>	<b>66</b>	<b>63</b>	<b>53</b>	<b>57</b>				<b>65</b>



## Elever i fristående skolor och annan kommun

	Jan	Feb	Mar	Apr	Maj	Jun	Jul	Aug	Sep	Okt	Nov	Dec	Genomsnitt
Elever fristående grundskola	42	42	43	43	45	45	50	50	50				46
Elever i grundskola i annan kommun	66	66	70	71	72	72	65	65	59				67
Elever i fristående gymnasieskola	45	45	45	45	45	45	49	49	46				46
Elever i gymnasieskola i annan kommun	197	198	200	202	202	202	195	195	195				198
Elever i fristående förskoleklass	1	1	1	1	1	1	3	3	3				2
Elever i förskoleklass annan kommun	9	9	9	9	9	9	2	2	2				7
<b>Total</b>	<b>360</b>	<b>361</b>	<b>368</b>	<b>371</b>	<b>374</b>	<b>374</b>	<b>364</b>	<b>364</b>	<b>355</b>				<b>366</b>
Elever i fristående fritidshem	28	28	29	29	30	30	29	37	38				31
Elever fritidshem i annan kommun	33	33	33	36	37	36	31	29	27				33
<b>Total</b>	<b>61</b>	<b>61</b>	<b>62</b>	<b>65</b>	<b>67</b>	<b>66</b>	<b>60</b>	<b>66</b>	<b>65</b>				<b>64</b>

## Placeringar Barn- och familjeenheten

		Jan	Feb	Mar	Apr	Maj	Jun	Jul	Aug	Sep	Okt	Nov	Dec	Genomsnitt
HVB-placeringar	Antal placeringar	4	3	4	4	4	3	3	2	3				3
	Antal placeringsdygn	114	84	107	120	124	90	93	62	86				98
Antal placeringar konsulentstödda familjehem	Antal placeringar	5	5	5	5	4	4	4	4	2				4
	Antal placeringsdygn	116	140	155	132	124	120	124	124	60				122
Antal placeringar familjehem		33	34	35	34	34	33	33	34	39				34
Antal vårdnadsöverflyttade barn/ungdomar		6	6	6	6	6	6	6	6	6				6
Antal anmälningar (ej ensamkommande barn)		54	52	60	74	37	29	31	34	42				46
Antal inledda utredningar (ej ensamkommande barn)		11	21	14	11	10	10	6	6	9				11

I antalet placerade ingår ensamkommande barn.

## Tidplan för nämndens behandling

BUN AU 2019-10-15

BUN 2019-10-22

## INVESTERINGSREDOVISNING

Projekt nr	Namn	Utfall perioden, tkr	Budget helår, tkr	Prognos helår, tkr	Avvikelse, tkr, prognos jämfört med budget	Klart (tidpunkt)
0607	Svetsrobot	783	700	700	0	19-06-30
0878	Offentlig konst förskola och skola	0	475	475	0	19-12-31
1604	Inventarier ny förskola Lönsboda	0	2 000	2 000	0	19-12-31
1605	Vht- system skola, förskola	0	1 500	1 500	0	19-12-31
1645	Möbler grundskola	58	50	50	0	19-08-31
1646	Inventarier textilslöjd	0	360	360	0	19-10-31
1662	Verkstadsinventarier	120	220	220	0	19-10-31
	<b>Totalt</b>	<b>961</b>	<b>5 305</b>	<b>5 305</b>	<b>0</b>	

### Kommentarer till budgetavvikelser

Det är osäkert om projekt 0878, 1604 och 1605 kommer att påbörjas under 2019. Eventuellt kommer investeringsbudgeten att behöva flyttas till nästa år.

6

Kommunstyrelseförvaltningen  
Cindy Balte  
0479528235  
cindy.balte@osby.se

## Beslutsattester 2019-2022

Dnr BUN/2019:8 002

### Barn- och utbildningsförvaltningen förslag till Barn- och utbildningsnämnden

Barn- och utbildningsnämnden beslutar att fastställa beloppsgränser avseende beslutsattest av fakturor enligt bifogat förslag.

### Sammanfattning av ärendet

Kommunstyrelsen fattade 28/5 2019 (§ 114 KS) beslut att alla förvaltningar ska införa beloppsgränser för beslutsattest av fakturor. Förslaget från Barn- och utbildningsförvaltningen utgår från tanken att enhetschefer ligger på samma nivå, områdeschefer något högre medan förvaltningschef har den högsta behörigheten. Beloppen som föreslås är för enhetschefer 200 000 kr, för områdeschefer 500 000 kr samt för förvaltningschef 1 000 000 kr. Det finns dock vissa undantag där områdeschef eller enhetschef har behov av en högre beloppsgräns. I dessa fall beror det på att områdeschefen eller enhetschefen återkommande får fakturor på högre belopp. Skulle högre belopp förekomma än 1 000 000 kr går dessa fakturor till kommundirektören.

### Beslutsunderlag

Bilaga: Attestreglemente barn och utbildning 2019 med beloppsgränser

Jessica Jönsson  
Tf Förvaltningschef

Cindy Balte  
Verksamhetscontroller



*Beslutet skickas till*  
Ekonomiavdelningen

**ATTESTREGLEMENTE BARN- OCH UTBILDNINGSNÄMNDEN 2019-01-01 - 2022-12-31 (uppdaterat 191015)**

Ansvar	Funktion	Beslutsattest	Beloppsgräns
6001 Förvaltningsövergripande administrition	Förvaltningschef barn och utbildning	Mia Johansson/Eva Andersson	1 000 000
6112 Skolenhet Hasslaröd F-6	Rektor Hasslarödsskolan F-6	Håkan Arvidsson	200 000
6113 Skolenhet Hasslaröd 7-9	Rektor Hasslarödsskolan 7-9	Gunilla Joelsson Lind	200 000
6114 Skolenhet Klockarskogsskolan F-3	Rektor Klockarskogsskolan F-3	Cecilia Hansson	200 000
6202 Skolenhet Parkskolan F-6	Rektor Parkskolan F-6	Maria Eriksdotter	200 000
6203 Skolenhet Parkskolan 7-9	Rektor Parkskolan 7-9	Maria Eriksdotter	200 000
6206 Skolenhet Killebergsskolan	Rektor Killebergsskolan F-6	Maria Eriksdotter	200 000
6214 Skolenhet Visslan	Rektor Visslan	Maria Eriksdotter	200 000
6308 Skolenhet Örkenedskolan F-9	Rektor Örkenedskolan F-9	Helen Thompson	200 000
6412 Gymnasiet övergripande	Områdeschef gymnasiet	Stefan Ekvall	1 000 000
6420 Skolenhet Ekbackeskolan	Rektor Ekbackeskolan	Anders Jonasson	200 000
6421 Ekebo	Rektor Ekbackeskolan	Anders Jonasson	200 000
6422 Skolenhet Yrkesskolan	Rektor Yrkesskolan	Rickard Hillbertz	200 000
6423 Skolenhet Introduktionsprogrammet	Rektor introduktionsprogrammet	Anna Nordqvist	200 000
6425 Internat Calcio	Rektor Ekbackeskolan	Anders Jonasson	500 000
6440 Vuxenutbildningen	Rektor vuxenutbildning	Ann-Christin Lund	200 000
6501 Förskolan övergripande	Områdeschef förskolan	Christel Torstensson	500 000
6502 Förskoleenhet Toftagården	Förskolerektor Toftagården	Ulrika Emilsson	200 000
6503 Förskoleenhet Regnbågen	Förskolerektor Regnbågen	Anette Andertoft	200 000
6504 Förskoleenhet Klockarskogsgården	Förskolerektor Klockarskogsgården	Anette Andertoft	200 000
6505 Förskoleenhet Gamlebygården	Förskolerektor Gamlebygården	Ulrika Emilsson	200 000
6506 Förskoleenhet Lönnegården	Förskolerektor Lönnegården	Ann-Christin Nilsson	200 000
6507 Förskoleenhet Hasselgården	Förskolerektor Hasselgården	Annika Martinsson	200 000
6508 Förskoleenhet Trulsagården	Förskolerektor Trulsagården	Jennie Falk	200 000
6510 Förskoleenhet Ångsgården	Förskolerektor Ångsgården	Ulrika Emilsson	200 000
6511 Förskoleenhet Solklinten	Förskolerektor Solklinten	Annika Martinsson	200 000
6512 Förskoleenhet Uteförskolan	Förskolerektor Uteförskolan	Jennie Falk	200 000
6513 Förskoleenhet Nya Klintgården	Förskolerektor Nya Klintgården	Jennie Falk	200 000
6701 Grundskola övergripande	Områdeschef grundskolan	Jessica Jönsson	500 000
6702 Skolskjuts	Områdeschef grundskolan	Jessica Jönsson	500 000
6704 Modersmålsundervisning Grundskola	Områdeschef grundskolan	Jessica Jönsson	500 000
6831 Kultur- och fritidsadministration	Enhetschef Kultur och fritid	Fredrik Johnsson	200 000
6832 Extern programverksamhet och projekt	Enhetschef Kultur och fritid	Fredrik Johnsson	200 000
6833 Stöd till föreningar	Enhetschef Kultur och fritid	Fredrik Johnsson	200 000
6835 Sim- och ishall	Sim-, ishalls- och fritidsgårdschef	Staffan Karlsson	200 000
6836 Bibliotek	Bibliotekschef	Sara Eckerström	200 000
6837 Fritidsgårdar	Sim-, ishalls- och fritidsgårdschef	Fredrik Johnsson	200 000
6838 Musikskolan	Enhetschef musikskolan	Sara Eckerström	200 000
6901 Barn- och familjeenheten	Enhetschef Barn och familj	Carina Alpar	200 000

7

Barn och utbildning  
Stefan Ekvall  
0709888612  
stefan.ekvall@osby.se

## **Anmälda kränkningar och utförda utredningar gymnasiet 1/1-30/6 2019**

Dnr BUN/2019:300 607

### **Barn och utbildning förslag till Barn- och utbildningsnämnden**

Barn- och utbildningsnämnden godkänner redovisningen av anmälda kränkningar och genomförda utredningar januari-juni 2019.

Barn- och utbildningsförvaltningen (områdescheferna) får i uppdrag att genomföra insatser i gymnasieskolan och vuxenutbildningen vid två tillfällen per år, där det klargörs personalens anmälningsskyldighet till respektive rektor då en elev anser sig ha blivit utsatt för eller misstänks ha utsatts för kränkande behandling i samband med verksamheten.

I arbetet med att implementera barnkonventionen utarbeta rutiner för resp. skolform som förebygger kränkande behandling.

### **Sammanfattning av ärendet**

I skollagen kapitel 6 § 7 anges huvudmannens skyldighet att förebygga och förhindra kränkande behandling.

"Huvudmannen ska se till att det genomförs åtgärder för att förebygga och förhindra att barn och elever utsätts för kränkande behandling.."

I syfte att informera Barn- och utbildningsnämnden om läget på kommunens gymnasieskolor och vuxenutbildning redovisas vid två tillfällen per år antal anmälda kränkningar och utförda utredningar.

### **Beslutsunderlag**

Muntlig redovisning vid Barn- och utbildningsnämndens arbetsutskott 2019-10-15, samt vid Barn- och utbildningsnämndens sammanträde 2019-10-22.

Jessica Jönsson  
Tf. Förvaltningschef

Stefan Ekvall  
Rektor Yrkesskolan

*Beslutet skickas till*

Rektorer Ekbackeskolan

Rektor Yrkesskolan

Rektor Vuxenutbildningen

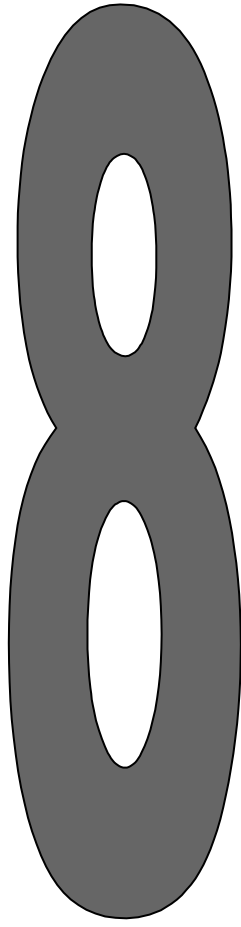

Barn och utbildning  
Christel Torstensson  
0479-52 81 81  
christel.torstensson@osby.se

## **Lokal Visseltofta förskola**

Dnr BUN/2019:298 632

### **Barn och utbildning förslag till Barn- och utbildningsnämnden**

Barn och utbildningsnämnden beslutar att föreslå Samhällsbyggnadsnämnden att ge Samhällsbyggnadsförvaltningen i uppdrag att kartlägga alternativa lokaler för Toftagårdens förskola.

### **Sammanfattning av ärendet**

Toftagårdens förskola har under en längre tid varit i stort behov av att lokalen ska anpassas till en modern förskola med en god inomhusmiljö.

I Killeberg står det numera tomma förskolelokaler, dessa lokaler är väl anpassade för att bedriva förskoleverksamhet i. För att erbjuda både barn och personal en god fysisk arbetsmiljö samt en pedagogisk lärmiljö för barnen skulle en idé vara att flytta befintliga förskolelokaler i Killeberg till Visseltofta.

### **Ärende**

Den fysiska inomhusmiljön på Toftagårdens förskola är i behov av utveckling så att inomhusmiljön skapar de bästa möjliga förutsättningarna så att varje barn kan utvecklas rikt och mångsidigt. Inomhusmiljön behöver utvecklas så att personalen på förskolan kan utföra sitt arbete väl och att arbetsgivaren kan förebygga ohälsa, olycksfall och skapa en god arbetsmiljö för sina medarbetare.

Möjlighet till utveckling och lärande för barnen påverkas av förskolans fysiska miljö, hur tillgänglig den är och hur den är organiserad, både inom- och utomhus. En god fysisk och pedagogisk lärmiljö lockar barnen till utforskande och lek inom läroplanens samtliga målområde.

## **Beslutsunderlag**

Barnkonsekvensanalys, daterad 2019-09-12

Jessica Jönsson  
Tf. Förvaltningschef

Christel Torstensson  
Områdeschef förskola

*Beslutet skickas till*

Samhällsbyggnadsnämnden  
Samhällsbyggnadsförvaltningen  
Förvaltningschef Samhällsbyggnad  
Fastighetschef, Anders Edwall  
Förvaltningschef Barn- och utbildning  
Områdeschef förskola



**Barn och utbildningsförvaltningen**

## Barnkonsekvensanalys

Barn- och skolnämnden har vid sammanträde 2018-02-06 §13 beslutat att alla nämndbeslut ska innehålla en barnkonsekvensanalys.

Nedanstående checklista ska i tjänsteskrivelser inför beslut i barn- och skolnämnden redovisas under rubriken Beslutsunderlag.

Nedanstående checklista avser ärendet:

<b>Datum</b>	2019-09-12
<b>Ärenderubrik</b>	Lokal Visseltofta
<b>Diarienummer</b>	BUN/

1. Barn och unga berörs (direkt eller indirekt) av detta ärende?

Ja

Nej

Om svaret är ja, ta ställning till följande påståenden:

Nr	Påstående	Ja	Nej
2	I beslutet har barns och ungas bästa satts i främsta rummet (artikel 3)	x	
3	Beslutet tar hänsyn till barn och ungas lika värde gällande sociala, ekonomiska och kulturella rättigheter (artikel 2)	x	
4	Beslutet innebär att barn och ungas rätt till god hälsa och utveckling främjas (artikel 6)	x	
5	Beslutet tar hänsyn till specifika behov hos barn och unga med funktionsnedsättning (artikel 6)	x	
6	Barn och unga har inför beslutet fått uttrycka sin åsikt (artikel 12)		x

Om svaret på någon/några av frågorna 2 - 6 är nej, utveckla varför:

Nr	Förtydligande
2	Idag omfattas inte förskolan av arbetsmiljölagen, därav vilar det stort ansvar på huvudmannen.
6	Beslutet är en organisationsfråga, där barnen inte kan uttrycka sin åsikt.



10

Barn och utbildning  
Jessica Jönsson  
0479528140  
jessica.jonsson@osby.se

## **Motion- Landsbygdsstrategi- Erling Persson (L)**

Dnr BUN/2019:304 620

### **Barn- och utbildnings förslag till Barn- och utbildningsnämnden**

Barn- och utbildningsnämnden föreslår Kommunfullmäktige att avslå motion ”Landsbygdsstrategi” med hänvisning till Utredning gällande motion- landsbygdsstrategi 20191001 Tf förvaltningschef Jessica Jönsson.

### **Sammanfattning av ärendet**

En motion ”Landsbygdsstrategi” inkom den 2 augusti 2019 till Kommunfullmäktige och remitterades vidare till Barn- och utbildningsnämnden för utredning.

Följande yrkande anges:

- Att utreda möjligheterna till att skolskjutsverksamheten ger möjlighet för boende utanför tätorten att få medfölja de bussar som är satta i trafik.
- Att denna kommunala service bör vara kostnadsfri för de som väljer att medfölja skolbussen.
- Att minsta möjliga byråkrati byggs upp för detta ändamål.

### **Beslutsunderlag**

Utredning gällande motion landsbygdsstrategi.

§ 80 Motion – Landsbygdsstrategi 2019-09-09.

Jessica Jönsson  
Tf Förvaltningschef

*Beslutet skickas till*

Kommunfullmäktige

Barn- och utbildningsnämnden

Skolskjutshandläggare

Tf förvaltningschef Barn- och utbildning

**Osby kommun**

Jessica Jönsson, 0479-528140  
jessica.jonsson@osby.se

## **Utredning gällande Motion - Landsbygdsstrategi**

Motion ”Landsbygdsstrategi” inkommen den 2 augusti remitteras från kommunfullmäktige till barn- och utbildningsnämnden för utredning.

Följande yrkande anges:

- Att utreda möjligheterna till att skolskjutsverksamheten ger möjlighet för boende utanför tätorten att få medfölja de bussar som är satta i trafik.
- Att denna kommunala service bör vara kostnadsfri för de som väljer att medfölja skolbussen.
- Att minsta möjliga byråkrati byggs upp för detta ändamål.

2017-07-01 trädde ett nytt skolskjutsreglemente i kraft, ny skolskjutsentreprenör upphandlades och nytt system (Optiplan) för att lägga rutter började tillämpas. Detta för att effektivisera skolskjutsen utifrån likvärdighet, ekonomi och säkerhet.

Det gör att skolbussarna är fullsatta, dels av elever som är beviljade skolskjuts, men även elever som ges möjlighet till skolskjuts i mån av plats. Tillkommer eller flyttar elever under ett läsår kan rutterna behöva förändras. Skolskjuts är reglerat av specifika säkerhetsföreskrifter, vilka inte gäller för kollektivtrafik.

Barn- och utbildningsnämnden avslår motion gällande landsbygdsstrategi.

Jessica Jönsson  
Tf förvaltningschef

Kommunfullmäktige

## § 80

### Motion - Landsbyggsstrategi - Erling Person (L)

KS/2019:219 531

#### Kommunfullmäktiges beslut

- Motion "Landsbyggsstrategi", inkommen den 2 augusti 2019, från Erling Persson (L) remitteras till samhällsbyggnadsnämnden och Barn- och utbildningsnämnden för utredning.
- Svar ska ha inkommit till kommunfullmäktiges sammanträde den 11 november 2019.

#### Sammanfattning av ärendet

I motion inkommen den 2 augusti yrkar Erling Persson (L):

- Att utreda möjligheterna till att skolskjutsverksamheten ger möjlighet för boende utanför tätorterna att få medfölja de bussar som är satta i trafik.
- Att denna kommunala service bör vara kostnadsfri för de som väljer att medfölja skolbussen.
- Att minsta möjliga byråkrati byggs upp för detta ändamål.

#### Beslutsunderlag

Motion "Landsbyggsstrategi", inkommen den 2 augusti 2019, från Erling Persson (L).

*Beslutet skickas till*

Samhällsbyggnadsnämnden  
Barn- och utbildningsnämnden

Justerandes sign



Expedierat

2019-09-20  
PS

Utdragsbestyrkande

Osby 2019-07-25

Motion Landsbygdsstrategi

För att skapa bättre förutsättningar och öka servicenivån för de boende utanför våra respektive tätorter är det angeläget att det görs något så att även dessa personer kan åtnjuta en samhällsservice, som alla via kommunalskatten betalar till.

Inom Osby kommun har vi en väl utbyggd skolskjutsverksamhet med fasta skyltutmärkta hållplatser, där skolbuss hämtar och lämnar barn, som skall till eller ifrån någon av kommunens skolor.

Kostnaden för skolskjutsverksamhetens ordinarie turer uppgår till ca 7,5 miljoner kronor och vi menar att detta förslag skulle kunna genomföras inom befintligt avtal.

Inom samma områden som skoleleverna i kommunen bor, bor även många äldre som inte har en daglig naturlig möjlighet att närhelst man önskar kunna ta sig till tätort inom kommunen. Möjlighet finns för de som är berättigade till detta att beställa färdtjänst, som också är behovsprövat, men detta fordrar en viss planering och därtill hörande byråkrati.

Då alla inte är berättigade till denna tjänst borde man kunna utnyttja skolskjutsverksamheten när denna ändå går. Medresenär kan då, utan extra kostnad och om plats finns, få medfölja skolbussen till de avstigningsplatser som finns för eleverna. Detta skulle vara en god service från kommunens sida till alla de personer som inte bor i tätort där skola finns, men som har anledning att besöka centralorterna.

Med anledning av ovanstående hemställer vi inom Liberalerna att Kommunfullmäktige beslutar

- Att utreda möjligheterna till att skolskjutsverksamheten ger möjlighet för boende utanför tätorterna att få medfölja de bussar som är satta i trafik.
- Att denna kommunala service bör var kostnadsfri för de som väljer att medfölja skolbussen.
- Att minsta möjliga byråkrati byggs upp för detta ändamål.



Erling Persson

Liberalerna



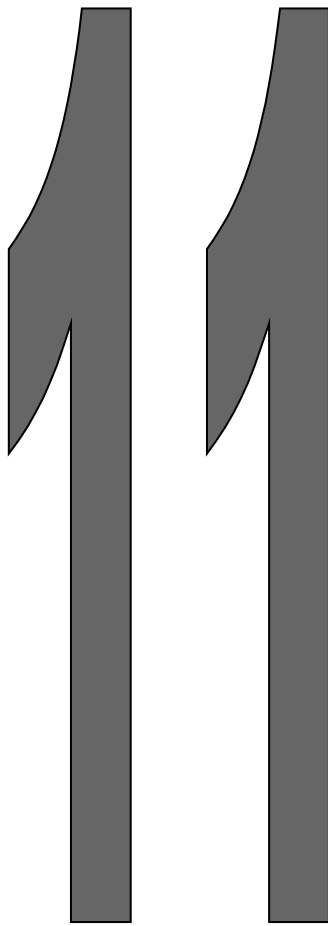

Till:

## Skolutredning

Dnr BUN/2019:314611

### Barn- och utbildnings förslag till Barn- och utbildningsnämnden

Barn- och utbildningsförvaltningen föreslår barn- och utbildningsnämnden föreslå kommunstyrelsen besluta

Ge barn- och utbildningsförvaltningen i uppdrag att:

- utreda skolornas placering ur ett socioekonomiskt perspektiv
- utreda antal elever inom F-3 som kan komma att bli berättigade skolskjuts.

### Sammanfattning

Elevantalet ökar i Osby kommun samtidigt som lokalerna inte är tillräckliga, ändamålsenliga och/eller tillgängliga. Det är brist på lokaler för grundskolan i Osby tätort. Enligt fullmäktigeberedningens bestänkande (beslutat i kommunfullmäktige 2016-12-12, § 130) ska en ny 7-9 skola med moderna lärmiljöer byggas stationsnära i Osby tätort. Det ska även finnas två F-6 skolor i Osby tätort. Barn- och utbildningsnämnden har beslutat om ärendet 2019-04-16, § 82 och samhällsbyggnadsnämnden 2019-06-11, § 71. Kommunstyrelsen har beslutat om ärendet 2019-09-25 att barn- och utbildningsnämnden får i uppdrag att yttra sig gällande samhällsbyggnads beslut 2019-06-11, § 71. Yttrande ska inkomma till kommunstyrelsen senast 2019-10-22 för vidare behandling.

### Beslutsunderlag

Barn- och utbildningsnämndens beslut 2019-04-16, § 82

Samhällsbyggnadsnämndens beslut 2019-06-11, § 71

Sammanträdesprotokoll KS 2019-09-25, § 149

Skrivelse ”Utredning förskola och skola i Osby tätort” 2019-01-29 från fastighetschef Anders Edwall.

## Ärende

Elevantalet ökar i Osby kommun samtidigt som lokalerna inte är tillräckliga, ändamålsenliga och/eller tillgängliga. Det är brist på lokaler för grundskolan i Osby tätort. Enligt fullmäktigeberedningens bestänkande (beslutat i kommunfullmäktige 2016-12-12, § 130) ska en ny 7-9 skola med moderna lärmiljöer byggas stationsnära i Osby tätort. Det ska även finnas två F-6 skolor i Osby tätort. Barn- och utbildningsnämnden har beslutat om ärendet 2019-04-16 och samhällsbyggnadsnämnden 2019-06-11. Kommunstyrelsen har beslutat om ärendet 2019-09-25 att barn- och utbildningsnämnden får i uppdrag att yttra sig gällande samhällsbyggnads beslut 2019-06-11, § 71.

Beslut:

Samhällsbyggnadsnämnden föreslår kommunstyrelsen att föreslå kommunfullmäktige att godkänna utredningen och uppdra åt samhällsbyggnadsförvaltningen att:

- bygga en ny förskola vid Klockarskogsskolan
- genomföra de ombyggnadsåtgärder som krävs för att grundskolan ska kunna organiseras enligt F-6 skolor på Parkskolan samt Klockarskogsskolan och organisera Hasslarödsskolan till en 7-9 skola.

Yttrande ska inkomma till kommunstyrelsen senast 2019-10-22 för vidare behandling.

## Överväganden

Det är av vikt att utredning görs gällande socioekonomiska förhållanden vid placering av skolor i Osby tätort. Enligt skollagen har vårdnadshavare rätt att fritt välja skola, vilket kan skapa en segregation i förhållande till ovanstående förhållanden. Söktrycket kan i sådana fall bli väldigt hårt på en skola i förhållande till en annan som upplevs ligga i ett socioekonomiskt utsatt område. Det kan även vara svårt att rekrytera behörig personal, vilket påverkar undervisningens kvalitet. Viktigt att beprövad erfarenhet och forskning används som ett redskap i denna utredning.

Med två F-6 skolor i Osby tätort kommer avståndet till skolan öka för vissa elever. Det kan innebära ökat antal elever inom F-3 som blir berättigade skolskjuts. Utredning behöver göras kring huruvida befintligt antal bussar räcker.

Jessica Jönsson  
Tf förvaltningschef



**Samhällsbyggnad, Mark och  
exploatering**

**Utredning förskola &  
grundskola i Osby tätort**  
SBN/2019:62

## Sammanfattning

Syftet med denna rapport är att visa på en möjlig lokalisering för förskolor och grundskolor i Osby tätort för att möta behovet fram till 2050, dvs så långt som SCBs barnprognos sträcker sig. Fokus i utredningen har varit att så kostnadseffektivt som möjligt ta fram ett alternativ där parametrar såsom var barn och elever är bosatta samt att fullmäktiges intentioner fullföljs.

Intervjuer och möten med förvaltningschef, grundskolechef och förskolechef BUN. Insamlande av GEO-data för barn och elevunderlag. Genomgång av fullmäktigeberedningens betänkande, samt inventering och genomgång av samtliga förskolor och grundskolor i Osby tätort.

### Ekonomi

Alternativ nybyggnation 247 mnkr.

Alternativ naturbruk 239 mnkr.

Valt alternativ Hasslarödsskolan 165 mnkr.

Samhällsbyggnad rekommenderar att gå vidare med denna rapports slutsats.

- Att bygga en ny förskola vid Klockarskogsskolan
- Att organisera grundskolan enligt F-6-skolor på Parkskolan samt Klockarskogsskolan och organisera Hasslarödsskolan till en 7-9-skola.

## Innehåll

<b>1</b>	<b>Inledning .....</b>	<b>4</b>
1.1	Bakgrund .....	4
1.2	Problemområde .....	4
1.3	Syfte .....	4
1.4	Avgränsning .....	4
1.5	Metod .....	4
<b>2</b>	<b>Resultat .....</b>	<b>5</b>
2.1	Nulägesanalys grundskolor .....	5
2.2	Elevunderlag grundskola .....	6
2.3	Nulägesanalys förskolor .....	6
2.4	Barnunderlag förskola .....	7
2.5	Förslag framtida grundskoleplaceringar .....	8
2.6	Utredda men avfärdade förslag .....	9
2.7	Förslag framtida förskoleplaceringar .....	11
2.8	Sammanfattning förskolor .....	11
2.9	Ekonomi .....	11
2.10	Förutsättningar .....	12
2.11	Tidplan .....	12
<b>3</b>	<b>Slutsatser och rekommendationer .....</b>	<b>12</b>
	<b>Bilagor .....</b>	<b>14</b>
	Bilaga 1 – Fullmäktigeberedningens betänkande .....	14

## 1 Inledning

### 1.1 Bakgrund

Barn och utbildningsnämnden beslutade 2018-06-21, BSN/2018:59 §128 följande:

1. Kommunstyrelsens samhällsbyggnadsutskott får i uppdrag att presentera en tänkbar placering för ny 7-9-skola, alternativt F-6.skola, i Osby tätort.
2. Kommunstyrelsens samhällsbyggnadsutskott får i uppdrag att projektera ny 7-9-skola, alternativt F-6-skola, i Osby tätort.
3. Dessa förslag finansieras i enlighet med den flerårsplan 2019-2020 som fastställdes av kommunfullmäktige den 12 juni 2017. §71.

### 1.2 Problemområde

Elevantalet i Osby kommun ökar samtidigt som lokalerna inte är tillräckliga och ändamålsenliga. Det är akut brist på grundskolelokaler i Osby tätort. Enligt fullmäktigeberedningens betänkande, fastställd av kommunfullmäktige den 12 dec 2016, §130, ska en ny 7-9-skola med moderna lärmiljöer byggas stationsnära i Osby tätort.

### 1.3 Syfte

Syftet med denna rapport är att visa på en möjlig lokalisering för förskolor och grundskolor i Osby tätort för att möta behovet fram till 2050, dvs så långt som SCBs barnprognos sträcker sig. Fokus i utredningen har varit att så kostnadseffektivt som möjligt ta fram ett alternativ där parametrar såsom var barn och elever är bosatta samt att fullmäktiges intentioner fullföljs.

### 1.4 Avgränsning

Avgränsningen som är gjord är enbart geografiskt, där rapporten enbart beskriver Osby tätort.

### 1.5 Metod

Intervjuer och möten med förvaltningschef, grundskolechef och förskolechef BUN. Insamlande av GEO-data för barn och elevunderlag. Genomgång av fullmäktigeberedningens betänkande, samt inventering och genomgång av samtliga förskolor och grundskolor i Osby tätort.



## 2 Resultat

### 2.1 Nulägesanalys grundskolor

Det finns i dagsläget tre grundskolor i Osby tätort:

#### A. Parkskolan

Parkskolan är idag en F-9 skola med ca 340 elever. Parkskolan har idag tillfälliga moduler som inte är ändamålsenliga och upptar delar av skolområdet. Matsalens kapacitet är full vilket innebär att mer kost ej kan produceras samt att matsalen redan nu är i minsta laget. I övrigt uppfyller skolan behoven.

Parkskolan inrymmer även fritidshem samt Grundsärskolan (åk 1-3).

#### B. Hasslarödsskolan

Hasslarödsskolan är idag en F-9 skola. Hasslarödsskolan behöver rustas upp både gällande ytskikt, ventilation samt fönsterbyte. Idrottshallen är ett problem som idag är fullbelagd, då även gymnasiet och andra skolor använder idrottshallen.

Hasslarödsskolan inrymmer även fritidshem samt Grundsärskola (åk 4-9)

#### C. Klockarskogsskolan

Klockarskogsskolan är idag en F-3 skola med ca 195 elever. Delar av undervisningen sker i förhyrda moduler och en idrottshall behövs, då det är svårt att få tider på Hasslarödsskolan. Lokalerna inrymmer även en förskola som är delvis integrerad i grundskolan gällande lokaler.



Karta som beskriver placeringarna.

## 2.2 Elevunderlag grundskola

Enligt nedanstående bild från GEO-data, kan man utläsa var dagens elever bor. Varje kvadrat är fylld med staplar med antalet elever i åldern 6-12 samt 13-15 år. Vi kan enkelt utläsa att majoriteten bor i tre geografiska områden (Nordväst, Väster om Osbysjön samt Nordost) och enligt GEO-data ser vi även att dagens förskolebarn bor i samma område.

Det gör att slutsatsen som kan dras är att det bör finnas två F-6 skolor, en på västra sidan av järnvägen och en på östra sidan. Det bör även finnas en 7-9 skola, då eleverna som börjar åk 7 har möjlighet att ta sig längre sträckor till skolan.

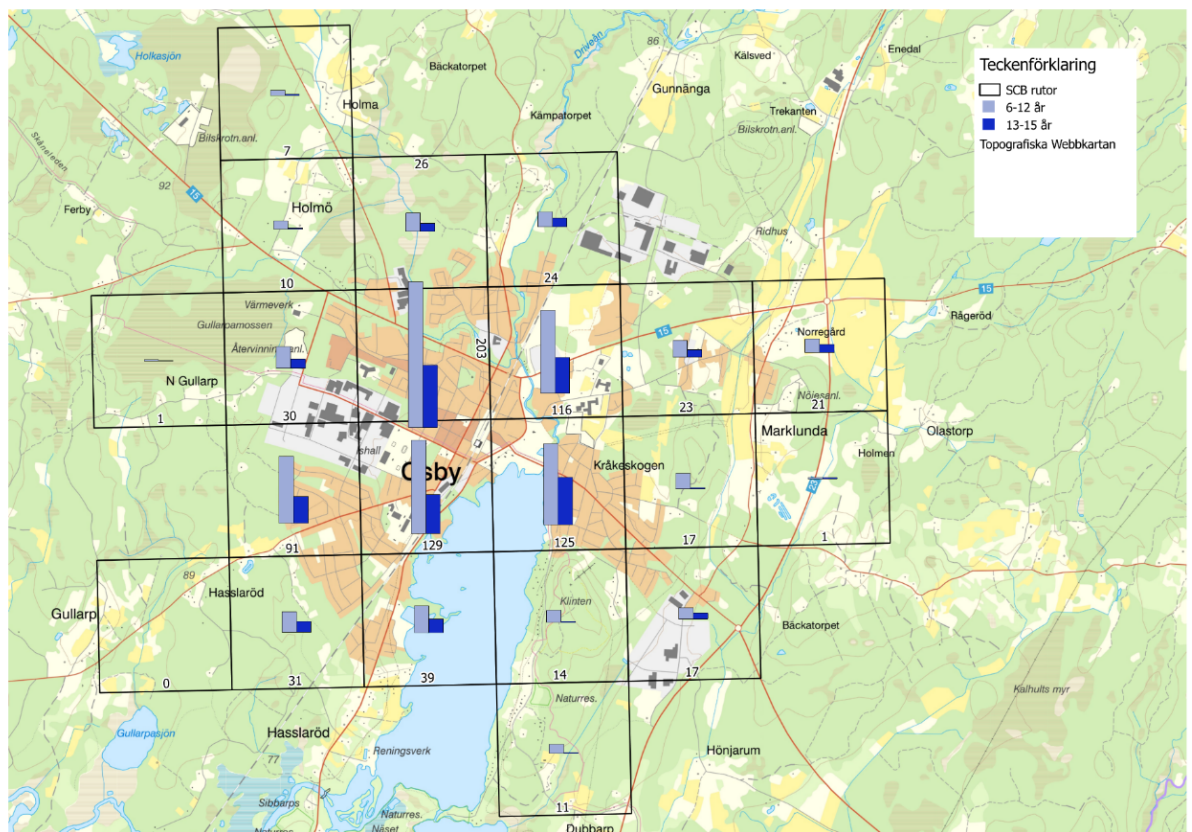

## 2.3 Nulägesanalys förskolor

Det finns i dagsläget åtta förskolor i Osby tätort:

1. **Ängsgården**, som är en paviljong som ägs av Osby kommun. Det finns tre avdelningar.
2. **Solklinten**, som är en paviljong som ägs av Osby kommun. Det finns fyra avdelningar.
3. **Hasselgården**, där det finns fyra avdelningar.
4. **Regnbågen**, som är en paviljong som hyrs av Osby kommun. Det finns tre avdelningar.
5. **Gamlebygården**, där det finns två avdelningar.
6. **Klockarskogsgården**, där det finns tre avdelningar.
7. **Uteförskola (klinten)**, där det finns en avdelning. (Avvecklades hösten 2018)

8. **Klintgården**, som är en paviljong som hyrs av Osby kommun. Det finns tre avdelningar.

Under 2019 påbörjas nybyggnation av en ny förskola med tio avdelningar vid Rönnebacken. Vilka befintliga förskolor som ska flytta in där är ännu ej klarlagt. Rent ekonomiskt bör man försöka avveckla de paviljonger som idag hyrs och därefter avveckla de paviljonger som Osby kommun äger.



Karta som beskriver placeringarna.

## 2.4 Barnunderlag förskola

Enligt nedanstående bild från GEO-data, kan man utläsa var dagens barn bor. Varje kvadrat är fylld med staplar med antalet elever i åldern 0-5 år. Vi kan utläsa att majoriteten av barnen bor centralt väster om järnvägen samt centralt öster om järnvägen.

Det gör att slutsatsen är att förskolorna som idag är klumpade vid Hasslarödsskolan inte bör utökas, snarare minskas där den tillfälliga modulen tas bort i framtiden. Vi kan även dra slutsatsen att en ny förskola där hemgården idag ligger hamnar fel befolkningsmässigt. En stor förskola bör hamna i närheten av klockarskogsskolan.

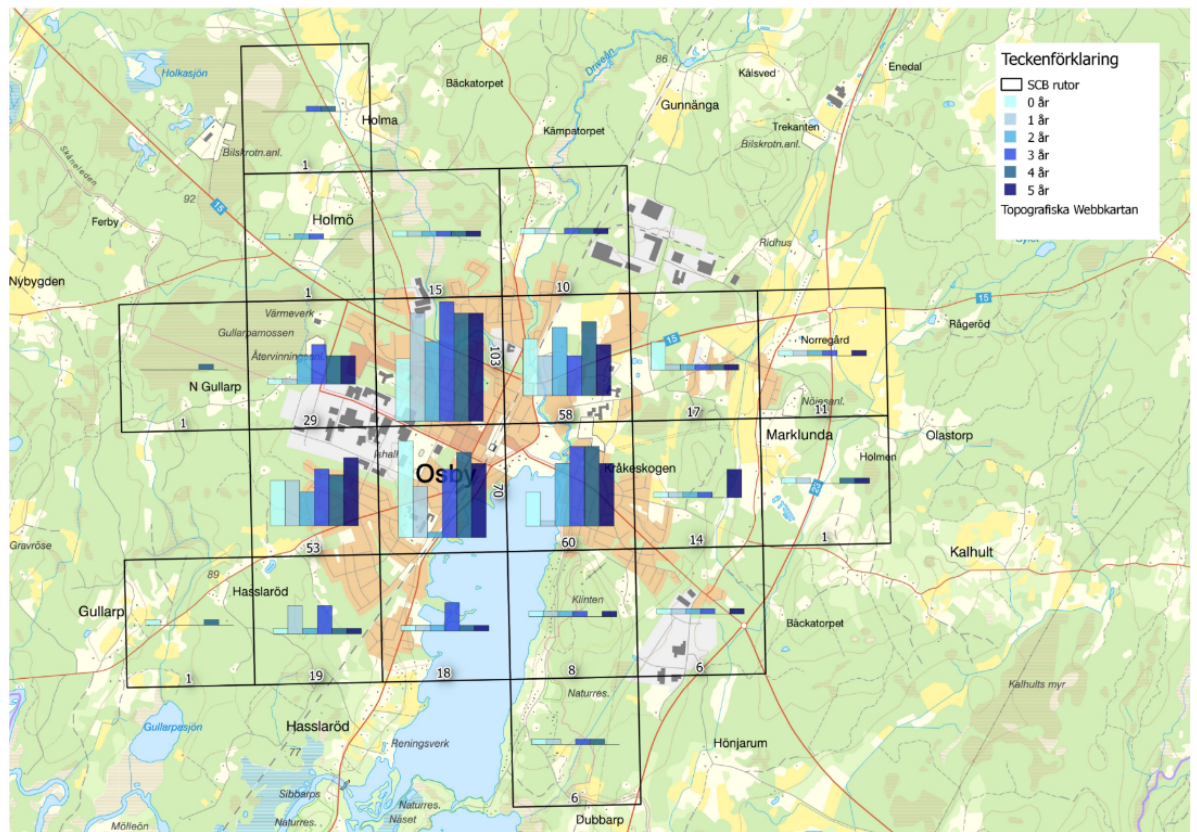

## 2.5 Förslag framtida grundskoleplaceringar

Med ovanstående nulägesanalys har treded den ekonomiska aspekten vad en helt ny grundskola kostar att bygga finner denna rapport det rimligast att organisera grundskolorna enligt följande.

### Parkskolan

Omvandlas till en framtida F-6, där modulerna tas bort. Det innebär enbart en mindre upprustning av underhåll för lokalerna samt att idrottshallen fungerar till en F-6-skola. Matsal behöver inte heller byggas ut och enligt underlag från SCB klarar sig skolan till 2050 med tillströmning av elever.

### Haslarödsskolan

Omvandlas till en framtida 7-9 skola, Haslarödsskolan ligger ca 800 m från Osby station och det tar 12 minuter att gå eller för den delen 5 minuter att cykla. Vilket bedöms som stationsnära? Skolan behöver ny ventilation samt renovering av specialsalar, vilket är en underhållskostnad. Inga nya specialsalar behövs, då de redan finns befintliga. Elever från Parkskolan flyttas hit.

### Klockarskogsskolan

Omvandlas till en F-6-skola, där modulerna tas bort. Elever från Haslarödsskolan F-6 flyttas hit. Skolan byggs till samtidigt som förskolan flyttas ut. Även en idrottshall byggs för att avlasta Haslarödsskolan.

## 2.6 Utredda men avfärdade förslag

Under utredningens gång har flertalet förslag diskuterats och utretts enligt nedanstående:

- Nybyggnation av en ny grundskola 7-9
- Inrättande av grundskola 7-9 på Naturbruk

### Nybyggnation av en ny grundskola 7-9

Att bygga en helt ny grundskola för 7-9 gör att vi använder oss av nyckeltalen som finns utgivna av SKL i handboken "Produktionskostnad för skolor" för att få en grov kostnadsuppskattning. Kostnadsuppskattningen baseras på produktionskostnad per elev. Produktionskostnad per elev är mellan 350-364 tkr per elev. Totalt räknar vi enligt prognoserna att vi fram till 2050 behöver 5-6 parallella klasser på högstadiet. Det innebär att en ny skola bör byggas efter ca 400-450 elever. En uppskattning med en skola med 425 elever ger en total byggkostnad på 425 elever x 357 000 kr = ca 152 mnkr.

Dvs en nybyggnad av en helt ny grundskola kostar **ca 152 mnkr**.

Alternativet att bygga fler lokaler resulterar även i att någon annan skola ej längre behövs och det mest kostnadseffektiva är att ta bort Klockarskogsskolan som i dagsläget innehåller minst antal elever då det är en f-3 skola. Vid nedläggning av Klockarskogsskolan uppstår ett problem enligt analysen av var barn och elever bor. Resultatet innebär att för området där flest barn och elever bor får en längre resväg till sin skola då alternativet till skolgång blir Parkskolan eller Hasslarödsskolan.

Klockarskogsskolan innehåller även en förskola vilket behöver finnas i området. Enligt barnprognoserna behövs den byggas ut och att konvertera befintlig skola till en ren förskola med 10 avdelningar och de anpassningar som krävs uppskattas till ca 70 mnkr

Det behövs även en idrottshall kopplad till grundskolan då idrottshallarna i dagsläget är fullbelagda och den kostnaden bedöms till 25 mnkr.

### Slutsats

Alternativet förkastas pga en kostnad av ca 152 mnkr för en nybyggnation, samt försämringen av resväg för barn och elever och att vi får en skolbyggnad som ej längre behövs och därmed behöver avyttras eller rivas.

Totala kostnaden för detta alternativ uppskattas till **ca 247 mnkr**



### **Inrättande av grundskola 7-9 på Naturbruk**

På Naturbruk finns idag åtta lokaler som kan klassas som klassrum i varierande kvalité, vid en överslagsräkning räcker lokalerna till för ca 150 elever i dagsläget, undantaget specialsalar som saknas. Det innebär att ca 300 elever till behöver lokaler. Att omvandla lokaler som tidigare enbart varit elevboende till klassrum är inte möjligt pga storleken på byggnaderna (långa och smala) och byggnadstekniken med tjocka bärande väggar.

En tillbyggnad behöver då ske på området för ca 300 elever och med en kostnad på ca 357 000 kr per elev uppgår nybyggnadskostnaden till 107 mnkr. Befintliga lokaler behöver anpassas och renoveras upp. Framförallt brandskydd, tillgänglighet, ventilation etc. Vi använder oss av nyckeltalen från REPAB Fakta 2018 – Skolor (Nyckeltal för kostnader och förbrukningar) samt REPAB Underhållskostnader. Beräkningarna för att förverkliga ovanstående renoveringar och ombyggnationer uppskattas till 37 mnkr.

Dvs en nybyggnation samt renovering av naturbruk för inrättande av en grundskola 7-9 kostar **ca 144 mnkr**.

Alternativet att bygga fler lokaler resulterar även i att någon annan skola ej längre behövs och det mest kostnadseffektiva är att ta bort Klockarskogsskolan som i dagsläget innehåller minst antal elever då det är en f-3 skola. Problemet som då uppstår är enligt analysen av var barn och elever bor skulle resultera i att området där flest barn och elever bor får en längre resväg till sin skola då alternativet blir Parkskolan eller Hasslarödsskolan.

Klockarskogsskolan innehåller även en förskola vilket behöver finnas i området. Enligt barnprognoserna behövs den byggas ut och att konvertera befintlig skola till en ren förskola med 10 avdelningar och de anpassningar som krävs uppskattas till ca 70 mnkr

Det behövs även en idrottshall kopplad till grundskolan då idrottshallarna i dagsläget är fullbelagda och den kostnaden bedöms till 25 mnkr.

### **Slutsats**

Alternativet förkastas pga en kostnad av ca 144 mnkr för en nybyggnation, samt försämringen av resväg för barn och elever och att vi får en skolbyggnad som ej längre behövs och därmed behöver avyttras eller rivas.

Totala kostnaden för detta alternativ uppskattas till **ca 239 mnkr**

## 2.7 Förslag framtida förskoleplaceringar

Med ovanstående nulägesanalys och förslaget gällande att förskolan flyttar ut från Klockarskogsskolan föreslår utredningen följande:

**Ängsgården** flyttas till nya Osby förskola.

**Solklinten** flyttas till nya Osby förskola.

**Hasselgården** blir kvar.

**Regnbågen** flyttas till nya Osby förskola.

**Gamlebygården** blir kvar (möjlig att flytta).

**Klockarskogsgården** flyttas och det byggs en ny förskola med 8-10 avdelningar, enligt koncept.

**Uteförskolan** flyttas till klintgården.

**Klintgården** blir kvar.

## 2.8 Sammanfattning förskolor

Detta innebär att i framtiden behövs följande förskolor.

- Osby nya förskola
- Hasselgården
- Nya klockarskogsgården
- Klintgården
- Gamlebygården

## 2.9 Ekonomi

Kostnadsuppskattningar är enligt nedan:

### Kostnader enligt valt förslag:

#### Nybyggnad:

Förskola vid klockarskogsskolan 8 Avd. Totalkostnad ca 82 MSEK

#### Tillbyggnad:

Bygga till vid Klockarskogsskolan för att inrymma F-6. Totalkostnad 50 Mnkr (Väldigt grov, beroende på vad som behövs byggas till alt. Renoveras).  
Ny idrottshall ca 25 mnkr

#### Renovering:

Renovera Hasslarödskolan, beroende på omfattning beräknas till 20 mnkr.  
Inklusive ny ventilation och renovering specialsalar.

### Totalt 165 mnkr

#### Rivning:

Moduler vid parkskolan Ca 2 mnkr

Modul klockarskogsskolan Ca 250 tkr

## 2.10 Förutsättningar

Förutsättning för att detta ska genomföras innebär följande:

En ny förskola byggs vid Klockarskogsskolan, därefter renoveras Klockarskogsskolan samt byggs till. Därefter flyttas F-6 till klockarskogsskolan och 7-9 från Parkskolan flyttas till Hasslarödsskolan.

## 2.11 Tidplan

2019 – Politiska beslut att organisera grundskola samt förskola

2020 – Projektering ny förskola, samt ombyggnationer

2021 – Nybyggnation förskola vid Klockarskogsskolan

2022 – Projektering av ombyggnation Klockarskogsskolan

2023 – Inflyttning ny förskola samt ombyggnation av Klockarskogsskolan

2024 – Flytt av F-6 till klockarskogsskolan från Hasslarödsskolan och flytt av 7-9 till Hasslarödsskolan från Parkskolan.

## 3 Slutsatser och rekommendationer

Utredningen bekräftar fullmäktigeberedningens betänkande gällande antalet grundskolor som behövs i Osby tätort. Dock för att uppnå bästa ekonomiska aspekt har förskolan fått vävas in i utredningen, samt att en nybyggnation av en helt ny 7-9 skola förkastats. Utredningen har även i tidigt skede förkastat möjligheten med en 7-9 skola på Naturbruk, då inga specialsalar finns idag vilket är väldigt kostnadsdrivande att bygga samt att klassrum saknas. Även en nybyggnation av en ny 7-9 grundskola förkastades pga de ekonomiska förutsättningarna att bygga helt nytt, där vi hade fått fler tomma lokaler.

### Ekonomi

Alternativ nybyggnation 247 mnkr.

Alternativ naturbruk 239 mnkr.

Valt alternativ Hasslarödsskolan 165 mnkr.

GEO-datan har varit ett bra och tydligt redskap framförallt för att få en klar bild av var barn och elever bor. Den är framförallt tydlig när man i nulägesanalysen lägger på en kartbild över var barn och elever bor samtidigt som kartan med befintliga skolor och förskolor är belägna. Det visade tydligt en stor överrepresentation av förskolor i området kring Hasslarödsskolan.

Samhällsbyggnad rekommenderar att gå vidare med denna rapports slutsats.

- Att bygga en ny förskola vid Klockarskogsskolan
- Att organisera grundskolan enligt F-6-skolor på Parkskolan samt Klockarskogsskolan och organisera Hasslarödsskolan till en 7-9-skola.



Anders Edwall  
Fastighetschef

## **Bilagor**

### **Bilaga 1 – Fullmäktigeberedningens betänkande**

Barn- och utbildningsnämnden

§ 82

**Yttrande till samhällsbyggnadsförvaltningen angående  
framtida skolorganisation**

BUN/2019:164 610

**Beslut**

Barn- och utbildningsnämnden beslutar.

- Ärendet återremitteras till samhällsbyggnadsförvaltningen för att utredas vidare med fler alternativ kring nybyggnad alternativt ombyggnad av F-6 på Naturbruksområdet samt nybyggnad, ombyggnad eller tillbyggnad av 7-9 Parkskolan.  
Samt med tillägget att undantaget av Uteförskolan där det krävs ytterligare utredning om att Uteförskolan ska utgöra en egen enhet".
- Barn- och utbildningsnämnden ställer sig positiva till att Hantverkaren 9 används för annan verksamhet eller bostadsändamål.

**Överläggning**

Daniel Landin (S) yrkar att

- "Ärendet återremitteras till samhällsbyggnadsförvaltningen för att utredas vidare med fler alternativ kring nybyggnad alternativt ombyggnad av F-6 på Naturbruksområdet samt nybyggnad, ombyggnad eller tillbyggnad av 7-9 Parkskolan.

Samt med tillägget att undantaget av Uteförskolan där det krävs ytterligare utredning om att Uteförskolan ska utgöra en egen enhet".

- "Barn- och utbildningsnämnden ställer sig positiva till att Hantverkaren 9 används för annan verksamhet eller bostadsändamål".

Ordföranden Lars-Anton Ivarsson (M) ställer Daniel Landin (S) yrkande och arbetsutskottets beslutsförslag mot varandra och finner Daniel Landins (S) yrkande för bifallet.

Barn- och utbildningsnämnden har därmed beslutat bifalla Daniel Landins (S) yrkande.

**Sammanfattning av ärendet**

Barn- och skolnämnden beslutade 2018-05-22, BSN/2018:59 §29 att föreslå kommunstyrelsen att uppdra samhällsbyggnadsutskottet att presentera tänkbar placering för ny 7-9-skola alternativt F-6-skola i Osby tätort.

Samhällsbyggnadsförvaltningen har tagit fram en rapport med förslag på hur förskola och grundskola kan lokaliseras i Osby tätort och önskar ett yttrande från barn- och utbildningsnämnden.

Justerandes sign



Expedierat



Utdragsbestyrkande

## Barn- och utbildningsnämnden

Barn- och skolnämnden yttrade sig till samhällsbyggnadsförvaltningen i mars och september 2018 angående förslaget att planera för bostäder på Hantverkaren 9. Barn- och skolnämnden var då tveksamma och ville först se andra tänkbara lösningar i enighet med fullmäktigeberedningens betänkande samt framtida organisation utifrån konceptförskolor.

### Beslutsunderlag

Barn- och utbildningsnämndens arbetsutskotts beslut den 9 april, 2019, § 118.

Tjänsteskrivelse ”Yttrande angående Utredning förskola och grundskola i Osby tätort”, daterad den 20 mars 2019, från förvaltningschef Mia Johansson.

Protokollsutdrag, Barn- och skolnämnden den 22 maj 2018, § 39, dnr BSN/2018:59.

Protokollsutdrag, Samhällsbyggnadsnämnden den 20 februari 2019, § 22, dnr SBN/2019:62.

Skrivelse ”Utredning förskola & grundskola i Osby tätort”, daterad den 29 januari 2019, från Samhällsbyggnad, mark och exploatering, fastighetschef Anders Edwall.

Protokollsutdrag, Barn- och skolnämnden den 6 mars 2018, § 21, dnr BSN/2018:30, Yttrande om Hemgården – detaljplan för Hantverkaren 9

Protokollsutdrag, Barn- och skolnämnden den 25 september 2018, § 58, dnr BSN/2018:30, Yttrande Hantverkaren 9.

### *Beslutet skickas till*

Barn- och utbildningsförvaltningen  
Förvaltningschef Mia Johansson  
Samhällsbyggnadsnämnden  
Förvaltningschef samhällsbyggnad Mathias Karlsson  
Fastighetschef Anders Edwall  
Områdeschef grundskola Jessica Jönsson  
Områdeschef förskola Christel Torstensson

**Samhällsbyggnadsnämnden**

KS/2018:372

**§ 71**

**Beslut att skicka vidare skolutredningen till kommunstyrelsen**

291

SBN/2019:62 291

**Ledamöter som ej deltar i beslutet**

Tommy Augustsson (S), Arne Gustavsson (S), Annelie Sebbe (S) och Jonas Mattsson (SD) avstår från att delta i beslutet.

**Beslut**

Samhällsbyggnadsnämnden föreslår kommunstyrelsen att föreslå kommunfullmäktige att godkänna utredningen och uppdra åt samhällsbyggnadsförvaltningen att:

- bygga en ny förskola vid Klockarskogsskolan
- genomföra de ombyggnadsåtgärder som krävs för att grundskolan ska kunna organiseras enligt F-6-skolor på Parkskolan samt Klockarskogsskolan och organisera Hasslarödsskolan till en 7-9-skola.

**Sammanfattning av ärendet**

Barn och utbildningsnämnden beslutade 2018-06-21, BSN/2018:59 §128 följande:

1. Kommunstyrelsens samhällsbyggnadsutskott får i uppdrag att presentera en tänkbar placering för ny 7-9-skola, alternativt F-6-skola, i Osby tätort.
2. Kommunstyrelsens samhällsbyggnadsutskott får i uppdrag att projektera ny 7-9-skola, alternativt F-6-skola, i Osby tätort.
3. Dessa förslag finansieras i enlighet med den flerårsplanen 2019-2020 som fastställdes av kommunfullmäktige den 12 juni 2017. §71.

Samhällsbyggnad har härmed tagit fram en rapport med förslag om hur grundskola samt förskola ska kunna lokaliseras i Osby tätort och önskar härmed om ett yttrande. Punkten 2 är ännu ej påbörjade då lokalisering behövs beslutas först.

Barn- och utbildningsnämnden har yttrats sig enligt följande över rapporten.

- Ärendet återremitteras till samhällsbyggnadsförvaltningen för att utredas vidare med fler alternativ kring nybyggnad alternativt ombyggnad av F-6 på Naturbruksområdet samt nybyggnad, ombyggnad eller tillbyggnad av 7-9 parkskolan.

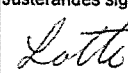
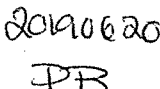
Justerandes sign	Expedierat	Utdragsbestyrkande
		

**Samhällsbyggnadsnämnden**

Samt med tillägget att undantaget av Uteförskolan där det krävs ytterligare utredning om att Uteförskolan ska utgöra en egen enhet.

Samhällsbyggnadsförvaltningens kommentarer till yttrandet.

Då samhällsbyggnadsnämnden begärde ett yttrande kan inte ärendet återremitteras och det är heller ej möjligt att återremittera mellan nämnder varpå samhällsbyggnadsförvaltningen tolkar återremissen som Barn- och utbildningsnämndens yttrande till rapporten.

Gällande delen av yttrandet med möjligheten att inrätta ett 7-9 på parkskolan så svarar yttrar sig samhällsbyggnadsförvaltningen enligt nedan: Parkskolan har idag 356 elever vilket visat sig vara för många för både lokaler och matsal och därför kommer 7-9 att tillfälligt inrymmas på Naturbruk. Enligt rapporten kommer det att behövas plats för mellan 400-450 elever i en 7-9 skola och då förutsättningarna inte finns har samhällsbyggnadsförvaltningen valt att ej räkna på det alternativet.

Gällande Uteförskolan, så berör inte Uteförskolans vara eller icke vara denna utredning då uteförskolan enbart är en förskoleavdelning vilket ej påverkar rapportens slutsats med att en ny förskola behöver byggas vid Klockarskogsskolan.

**Beslutsunderlag**

Tjänsteskrivelse, "Utredning förskola och grundskola i Osby tätort, daterad 2019-01-29, från chef för tekniska enheten, Anders Edwall.

Tjänsteskrivelse, "Utredning förskola och grundskola i Osby tätort", daterad 2019-05-24, från chef för tekniska enheten, Anders Edwall.

Samhällsbyggnadsnämndens arbetsutskott 2019-02-06, § 20, Skolutredning, "Uppdrag från kommunstyrelsen".

Samhällsbyggnadsnämnden 2019-02-20, § 22, Skolutredning från kommunstyrelsen.

Rapport, "Utredning förskola & grundskola i Osby tätort", från samhällsbyggnadsförvaltningen.

Barn- och utbildningsnämnden, 2019-04-16, § 82, Yttrande till samhällsbyggnadsförvaltningen angående framtida skolorganisation.

Betänkande, "Fullmäktigeberedning grundskolan", daterad 2016-06-03, från barn- och skolförvaltningen.

Justerandes sign

Lotte

PA

Expedierat

20190620  
PA

Utdragsbestyrkande

Samhällsbyggnadsnämnden

*Beslutet skickas till*

Kommunstyrelsen  
Samhällsbyggnadsförvaltningen  
Förvaltningschef, Mathias Karlsson  
Chef för tekniska enheten, Anders Edwall

Justerandes sign	Expedierat	Utdragsbestyrkande
Lotte   PA	20190620 PB	

**Kommunstyrelsen**

**§ 149**

**Skolutredning**

KS/2018:372 291

**Kommunstyrelsens beslut**

- Barn- och utbildningsnämnden får i uppdrag att yttra sig gällande samhällsbyggnadsnämndens beslut 2019-06-11, § 71. Yttrandet ska inkomma till kommunstyrelsen senast den 22 oktober 2019 för vidare behandling.

**Sammanfattning av ärendet**

Elevantalet ökar i Osby kommun samtidigt som lokalerna inte är tillräckliga och ändamålsenliga. Det är akut brist på grundskolelokaler i Osby tätort. Enligt fullmäktigeberedningens betänkande (beslutad i kommunfullmäktige 2016-12-12, § 130) ska en ny 7-9 skola med moderna lärmiljöer byggas stationsnära i Osby tätort.

Barn- och utbildningsnämnden har beslutat om ärendet 2019-04-16 och samhällsbyggnadsnämnden 2019-06-11.

**Beslutsgång**

Niklas Larsson (C) yrkar att barn- och utbildningsnämnden får i uppdrag att yttra sig gällande samhällsbyggnadsnämndens beslut 2019-06-11, § 71. Yttrandet ska inkomma till kommunstyrelsen senast den 22 oktober 2019 för vidare behandling.

Endast ett förslag föreligger. Ordförande ställer sitt eget yrkande mot avslag och finner yrkandet bifallet.

**Beslutsunderlag**

Samhällsbyggnadsnämndens beslut 2019-06-11, § 71

Skrivelse "Utredning förskola och grundskola i Osby tätort", daterad 2019-01-29, från fastighetschef Anders Edwall.

Kommunstyrelsens beslut 2018-06-21, § 128.

Barn- och utbildningsnämndens beslut 2018-05-22, §39.

*Beslutet skickas till*

Barn- och utbildningsnämnden

Tf. förvaltningschef för barn- och utbildningsförvaltningen, Jessica Jönsson